

# SCHÜRCH von SUMISWALD II

Elsass / Alsace



*ce livre m'a été donné en juin 1936*

SCHUERCH

VON

SUMISWALD

II

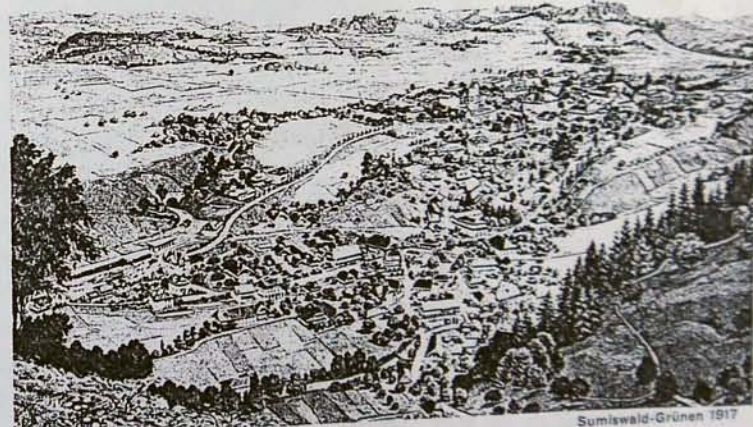

Verkehrs-Verein Unter-Emmenthal

Sumiswald-Grünen 1917

Note sur l'auteur : °1941 - † 21-12-2017

Copyright

Liselott und René Schürch, 3047 Bremgarten bei Bern

all rights reserved

20. Oktober 1996

# Stiftung Haslerlehn Trubschachen

Emmental

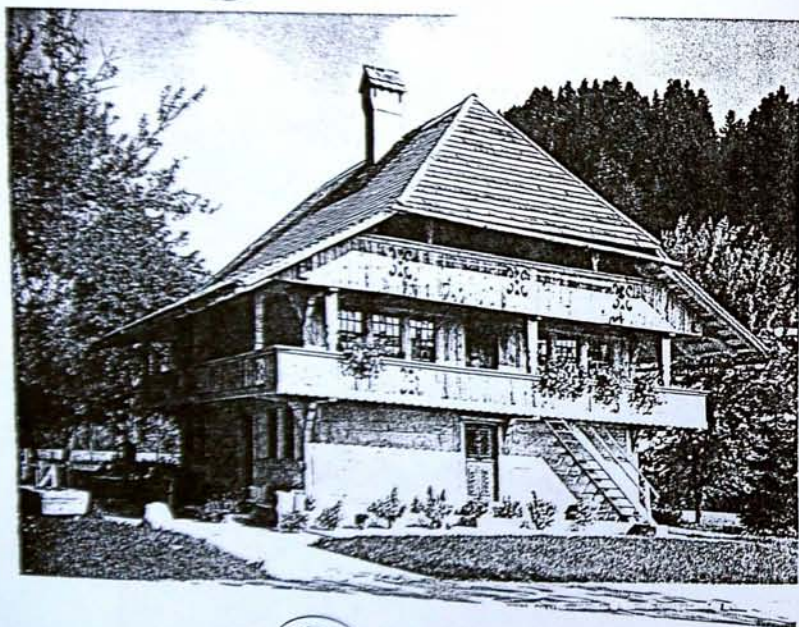

Stöckli  
Heimatmuseum

.....  
ICH BIN DER WEG,  
DIE WAHRHEIT UND DAS LEBEN  
.....

JOHANNES 14.6.

## INHALT

EINFÜHRUNG

GRÜNENBERG

ELSASS

SUMISWALD

EMMENTAL-BERN

## GENEALOGIE/STAMM

A - F

J, K, L...

X

SCHÜRCH VON SUMISWALD  
(GELBER/YELLOW TEIL/PART)

SCHÜRCH IM ELSASS/ALSACE MENNONITES

SCHÜRCH IM ELSASS/ALSACE  
(EVANGELIC, CATHOLIC)

.....  
I AM THE WAY,  
THE TRUTH, AND THE LIFE  
.....

ST. JOHN 14:6

## CONTENTS

INTRODUCTION

GRÜNENBERG

ALSACE

SUMISWALD

EMMENTAL-BERN

## GENEALOGY/STEM

# Heimatmuseum Langnau i. E.



Pottery from Langnau and a potter's workroom  
 Cut, edged and painted glass, cut panes  
 Working with hemp and flax  
 Carpentry and cabinet making  
 Household and lighting  
 Musical instruments, accordion maker's workshop  
 Uniforms and weapons  
 Alpine cheese manufacturing plant  
 Rooms honouring the mountain doctor Micheli  
 Schuppach in Langnau and the inventors of  
 fire-engines and machines, Christian and  
 Ulrich Schenk from Signau - rarities

0.4

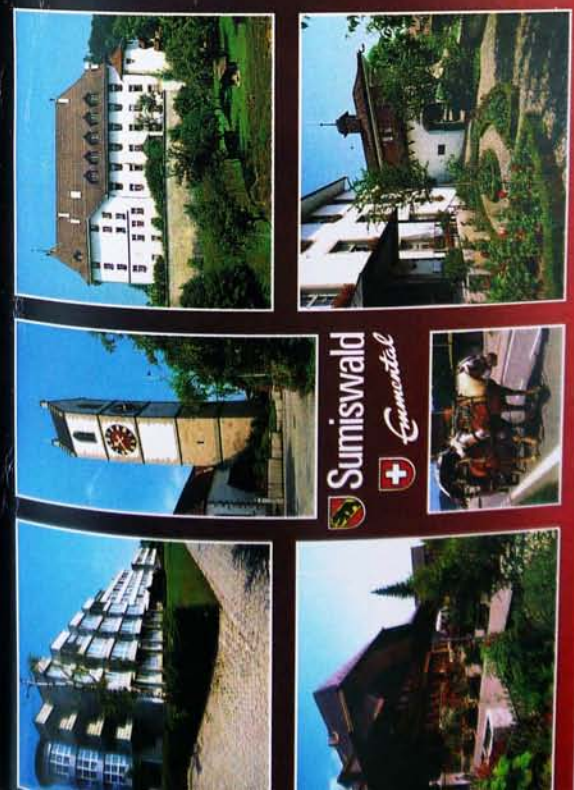

Ich 



*Mir & family*



© C.S. Lang 2015, CH-1213 Brugg, Art. 17

© C.S. Lang 2015, CH-1213 Brugg, Art. 17

Mistelberg

5. Sept. 1987



"Orgel." Tobias Schürch

Liebe Freunde,

Auch die 2. Ausgabe Schürch von Sumiswald ist meiner Familie und meinen cousins in Nord Amerika gewidmet.

Zehn Jahre sind seit der ersten Buchausgabe vergangen und unsere Familienforschung bringt immer neue und interessantere Details unserer grossen Schürch-Familie ans Tageslicht.

Ein Glücksfall ist mein Erfolg in den Vogesen:  
 - Ein typisches Hügel-land, das dem Emmental nicht unähnlich ist.  
 - Ein Grenzgebiet Elsass/Lothringen

Ein wichtiger Aspekt in der Familienforschung im Elsass ist der Entscheid von Bismarck um 1874 nach dem deutsch-französischen Krieg:

Das obere Breuschtal wechselte von Lothringen zum Elsass !

Die wichtigsten Erfolge meiner Familienforschung 1986-1996 auf einen Blick:

- Genealogie Schürch von Sumiswald gelber Teil
  - Stamm A überarbeitet
  - Stamm B - F neu
- Genealogie Schürch im Elsass
  - ab Stamm J ... Täufer
  - Stamm X evangelisch, Katholisch
- Grünenberger
  - Die Ruinen in Melchnau
  - Sind die Bätterkinder-Schürch tatsächlich Grünenberger ?
- Elsass
  - Auswanderung/Geschichte
  - Die unglaublichen Namensvarianten !

Viel Vergnügen.

René Schürch und Familie  
 20. Oktober 1996

Dear friends and cousins,

The second edition Schürch von Sumiswald is dedicated to my family and my cousins in North America like the first edition.

Since the first edition ten years are over and our family research brings to light new and more interesting details of our big Schürch family.

A lucky chance is my success in the Vosges:  
 - A typical hill-land, not so different from the Emmental.  
 - A borderland Alsace/Lorraine

An important aspect in our family research in Alsace is the decision of Bismarck about 1874 after the German-French war:

The Upper Bruche-Valley changed from Lorraine to Alsace !

The most important success of my family research 1986-1996 at first sight:

- Genealogy Schürch von Sumiswald yellow part
  - Stem A done over again
  - Stem B - F new
- Genealogy Schürch in Alsace
  - begin stem J ... Mennonites
  - Stem X evangelic, catholic
- Grünenberger
  - The ruins of Melchnau
  - Are the Bätterkinder-Schürch in fact Grünenberger ?
- Alsace
  - emigration/history
  - The incredible name-versions !

Great pleasure.

René Schürch and family  
 October 20, 1996



Einer der Höhepunkte im Reiseprogramm der Schürch Association von Nord Amerika, im September 1995, war der Besuch der Burgruine Grünenberg bei Melchnau.

Herr Andreas Morgenthaler, Präsident der Stiftung Grünenberg, konnte mit seinen interessanten Ausführungen die Reisetilnehmer begeistern.

Die Schürch von Sumiswald wurden erst 1544 aus der Leibeigenschaft der Herrschaft Grünenberg befreit (siehe Schürch von Sumiswald 1. Ausgabe).

Eine grosse Tragödie erfasste zu Beginn des 16. Jahrhunderts alle Schürch der Herrschaft Grünenberg westlich und östlich von Melchnau  
 - heutiger Kanton Bern mit Gondiswil und Sumiswald (Emmental)  
 - heutiger Kanton Luzern mit Altbüren (Luzerner Hinterland)

1528 Die Reformation im Kanton Bern

Am Grenzbach Rot von Bern/Luzern wurden die Schürch-Familien getrennt.

östlich davon blieben alle katholisch (Kanton Luzern)  
 westlich davon wurden alle evangelisch reformiert (Kanton Bern)

One of the highlights during the Heritage Tour of the Schürch Association of North America, September 1995, was the visit of the ruins Grünenberg near Melchnau.

Mr. Andreas Morgenthaler, President of Stiftung Grünenberg, could fill with enthusiasm all Tour members with his interesting explanations.

The Sumiswald Schürch freed from serfdom of the Herrschaft Grünenberg by the Berner Government 1544 (see Schürch von Sumiswald first edition).

A big tragedy caught all Schürch of the Herrschaft Grünenberg west and east of Melchnau at the beginning of the 16th century  
 - today Kanton Bern with Gondiswil and Sumiswald (Emmental)  
 - today Kanton Luzern with Altbüren (Luzerner Hinterland)

1528 The Reformation in Kanton Bern

On the border-stream Rot of Bern/Luzern the Schürch-families had been separated.

east of the stream all remained catholic (Kanton Luzern)  
 west of the stream all had to changed to evangelic reformed (Kanton Bern)

Sept. 1995 Grünenberg: Andreas Morgenthaler, René and Liselott Schürch



Bätterkinder, Amt Fraubrunnen (ehemals Anteil Landshut), Kanton Bern

Im Sonntagsblatt des Schweizer Bauer von 1955, Autor Dr. O. Marti:

Gemäss der Legende/Sage von den beiden Schürch-Brüdern die nach fremden Kriegsdiensten sich in Bätterkinder niederliessen, stammen voraussichtlich aus Gondiswil (Gumiswil) bei Melchnau.

Newspaper "Sonntagsblatt des Schweizer Bauer" of the year 1955, author Dr. O. Marti:

Concerning the legend of the two Schürch-brothers, after foreign war services, settling in Bätterkinder but the origin is probably from Gondiswil (Gumiswil) near Melchnau.

Das bedeutet, sie waren Untertanen der Grünenberger Herrschaft und somit mit den Sumiswelder- und Altbüren-Schürch verwandt !!

That means, they were subject to: Grünenberger Herrschaft and consequently related with Sumiswelder- and Altbüren-Schürch !!

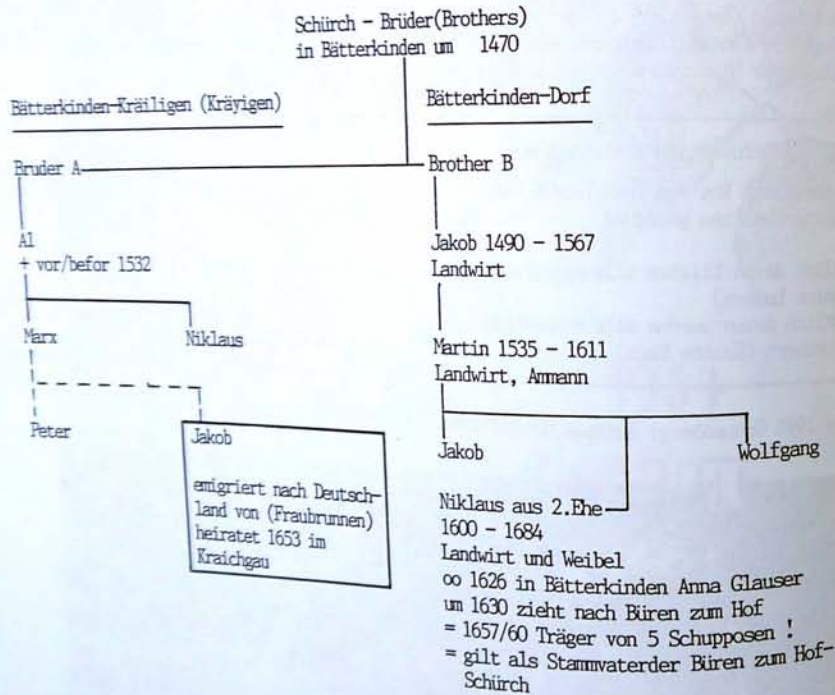

Bätterkinder-Kräiligen

Peter

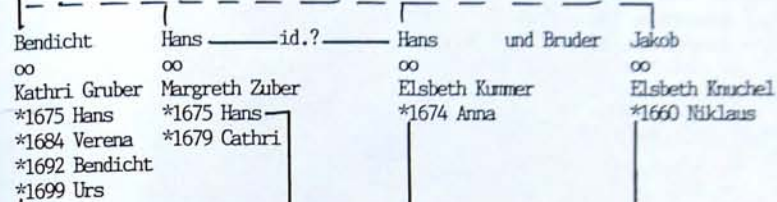

Sohn Hans emigriert ins Elsass, Bas-Rhin oo in Muttersholtz =siehe Stamm X.1

Urbar Fraubrunnen Nr. 38 / 110 / 111 (Landshut)



2. September 1698 Kräiligen Kilchöri Bätterkinder Wilhelm Rheinart Schürch Mannrecht abgezogen (Pfalz/Palatinat)

Landshut. Wilhelm Rheinart Schürch  
 und dessen Bruder von Kräiligen sind  
 Absetzung als gewohnt alpig da sie in  
 nicht Religion sondern setzen ihre Mittel  
 Anaholung, und alle ihre Güter  
 sind oft im Pfälzischen Gulden  
 ohne deswegen für Mannrecht ab





Ratsmanual des täglichen Rates der Stadt Bern (1698) Nr. 264

Landtshuth. Wilhelm Rheinart Schürch, und Joseph Küpfer von Kräygen auff-- Abstattung des gewertes Abzugs da fehr sie nicht Religion geenderet hatten Jhr Mittel verabfolgen, und solches durch die Gemeind seines Ohrts einschreiben zulassen

Jhnen desswegen ein Mannrechtsbrief

Bätterkinden - Dorf

Table with 5 columns: Georg, Niklaus, Joseph, Hans, Andreas. Lists names and birth years (e.g., \*1660 Hans, \*1663 Katharina).

Urbar Fraubrunnen Nr. 38 / 110 / 111 (Landshut)

1669 Dorfmat

Hans (Jo: Sohn) oo 1683 Anna Steber \*1684 Anna

Stell erhebt sich über der Melchnauer Kirche der bewaldete Sandsteinfelsen. «Schlossberg» nennen ihn die Einheimischen... Die Burgen Grünenberg und Langenstein überliess Bern dem Zerfall...

In den letzten 500 Jahren war es allerdings still auf dem Melchnauer Schlossberg. Gespenstisch still.

Die Burgen Grünenberg und Langenstein überliess Bern dem Zerfall, stellt das historisch-biographische Lexikon der Schweiz fest. In der Tat wurden die Burgen nutzlos, als die Stadt Bern, einst Erbin der Grünenberger...

Dabei hatten zuvor bis zu drei Geschlechtern mit- und nebeneinander den Schlossberg bewohnt. Im Osten wohnten die Langenstein, in der Mitte die...

Text: Stephan Künzi Bilder: Max Furi

Schnabel und im Westen die Grünenberger. Drei mehr oder weniger stolze Burgen drängten sich auf dem schmalen Bergücken zusammen.

In den Chroniken erscheinen die drei miteinander verwandten Geschlechter erstmals Ende des 12. Jahrhunderts. Sie besaßen reiche Güter im Oberrartau, die sie durch geschickte Heiratspolitik zu vermehren wussten. Verschiedene Male kämpften sie auf der Seite des Adels gegen die Eidgenossen...

Der Anfang des langen Dornröschenschlafs auf dem Schlossberg...

Heute lebt der Berg wieder!

Anfang April sind die Baumaschinen aufgeföhren. Nach jahrelangem Hin und Her ist es einer eigens gegründeten Stiftung gelungen, ein Sanierungsprogramm für die Grünenberg auf die Beine zu stellen. In vier Etappen werden für rund 700 000 Franken die noch vorhandenen Mauerreste konserviert bzw. ausgegraben...



Die wertvollen Ziegelsteine... Klosterr St. Urban noch an ihrem ursprünglichen Ort liegen. Eine Ruine wird die Grünenberg aber immer bleiben.

Zum Schluss möchte die Stiftung den Schlossberg neu gestalten und zu einem Begegnungszentrum für die Melchnauer föhren und Melchnauer machen. Dort, endlich! neues Leben ein und aus gehen, soll Langenstein und die Schnabelburg...

BERN KREUZ UND QUER



Neues Leben auf dem Melchnauer Schlossberg: Die vorhandenen Mauerreste von Burg Grünenberg werden einer umfassenden Sanierung unterzogen.

Grünenberg - Ende eines Dornröschenschlafs

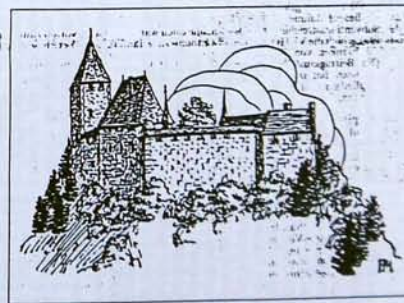

So stellt sich ein unbekannter Zeichner das Äussere von Grünenberg vor.



Grundriss von Grünenberg (links), Schnabelburg (Mitte) und Langenstein.



# Melchnau: Der Turmstumpf wird freigelegt

Samierungsetappe 1995 der Burgruine Grünenberg Melchnau vorgestellt

bisk. Die Burgruine Grünenberg auf dem bewaldeten Schlossberg in Melchnau ist seit Mitte des 19. Jahrhunderts ein beliebtes Ausflugsziel für die Bürgergemeinde Grünenberg und Langenlitten. Die Freizeitsportler und Wanderer von Langenselb gehören zu den Mitbegründern der Abtei St. Urban, wobei ihr Bruder Ulrich, Herrschli, Roggwil und Langenthal-Söhren war.

Weitere Herrschaftsrechte besitzt Ulrich von Langenselb im Epsibuch und Wiggenli. Die Grünenberger waren nicht bei Langenlitten und waren Stralende von Bern im Oberaargau. So wurde die Burg Grünenberg 1831 von den Solothurnern und Bernern erstrahlt und zerstört. Doch der Wiederaufbau des Schlosses erfolgte nicht. Die Berner besetzten 1841 im Auftrag zum zweifachen Kaiser nach Kriegsende. Der Turmstumpf der Herrschaft Grünenberg für eine Krüge- und Weinwirtschaft und setzten ab dem bernischen Vogt auf Schloss Grünenberg ein. Später folgte die Vereinigung mit der Landvogtei Langenlitten. Die Anlage zerfiel im letzten Viertel des 15. Jahrhunderts.

1949 wurden die berühmten Tropfstein gefunden. In Jahre 1980, damals unter der Leitung des archäologischen Direktors der Kantons Präfektur, wurden im Rahmen der Restaurierung der Entdeckung der schlossartigen Turmstumpfen. Die Tropfsteinboden aus ornamentierten verschiedenen Fragmenten von Ollikern, Keramikgefässen und Nägel zum Verschieben kamen. Ausserdem waren noch Mauerteile und die Südmauer mit erhaltener Mauerschicht aus Sandsteinquaderen vorhanden.

Per Zufall im Turm entdeckt Der Zufall will es, als man vom Nordturm des ehemaligen Wasserreservoirs die Stromleitung zum Schutzbau des Kapellenbodens, bezog auf weitere Mauerteile, beziehungsweise Bollwerkmauer stiesst die einem Turm zuzurechnen waren. Dieser Turmstumpf soll ein letztes Reststück einer Burg sein, welche im 14. Jahrhundert freigelegt werden, wobei ein Teil der Bollwerkmauer bereits erkennbar ist. Es handelt sich dort um zwei Turmstümpfe von unterschiedlicher Höhe. Der innere Teil des Mauerwerks ist noch sehr gut erhalten.

Die kleine Bauerngemeinde Gondiswil liegt hart an der Luzerner Grenze zwischen Hutwil und Melchnau im aussertürlichen Südostzipfel des bernischen Amtesbezirks Aarwangen. Damit befindet sich die 730-Seelen-Ortschaft auf dem sanft gewellten Hochplateau geographisch im Schnittpunkt der Ausläufer von Emmentaler, Oberaargau und Entlebuch. «Mir ist halt eifach Gummiswil», beantwortet Gottlieb Schar schulterzuckend die Frage nach dem inneren Zentrumsgefühl. Als Bauer in der Flur, einem Hof mit schönstem Blick auf das Luzernerland, ist es sich der Gemeindegrenzen eben gewohnt, selbstbewusst etwas abseits zu stehen.

Treffpunkt Käserei Ein wichtiger Treffpunkt der oftmals weit verstreut vom Dorf Kern lebenden Bauern ist die Käserei mitten im Ort. Mit über zwei Millionen Kilo verarbeiteter Milch pro Jahr zählt sie zu den grössten Käsereien des Kantons. Zu den gut fünfzig Milchlieferanten gehören übrigens auch einzelne Luzerner Landwirte.

Käser Klaus Kunz produziert in Gondiswil jährlich rund 160 Tonnen Emmentaler, der insbesondere in Italien viele Abnehmer findet. Dass das Dorf Hutwil zum Gummiswil genannt wird, deutet nicht etwa auf die Beschaffenheit des Gondiswiler Emmentalers hin – im Gegenteil. Das berühmte Exportprodukt ist ein hartes, schmelzfestes Käse mit geringem Fettgehalt.

Zum Einkauf nach Hutwil Hauptort für Einkäufe und Arbeiten bietet indes das Städtchen Hutwil. Dort besuchen die Gondiswiler Kinder auch die Sekundarschule. Mit der Einführung des Postautoverkehrs nach Hutwil trennt die nachbarschaftlichen Beziehungen zum Amt Trachselwald nun enger geworden, berichtet Gottlieb Schar. Nur noch wenige Berufsleute sind in Hutwil wohnhaft, sodass zum eigenen

Käseleibhären als besonders gut und schützig. Der Name Gondiswil ist vielmehr auf den alemannischen Sippenführer und Erstbesiedler Gundolt zurückzuführen, der um das Jahr 750 n. Chr. Gefallen am fruchtbaren Boden und den wildreichen Wäldern der Gegend gefunden haben soll. Urkundlich wird die Ortschaft erstmals anno 842 erwähnt. Später gelangte das Dorf unter den Einfluss des Klosters St. Urban.

Früher berühmter Wallfahrtsort Bis zur Reformation war die Marienkappe im Gondiswiler Weiler Frybach ein sehr berühmter Wallfahrtsort. Auf Geheiss der Berner Obrigkeit wurde das Kirchlein schliesslich zerstört, um dem stark verzweigten Wallfahrtsbrauch endgültig einen Riegel zu schieben. Konfessionelle Schranken und deshalb bis in die heutige Zeit hinein engen Beziehungen zur luzerischen Nachbarschaft im Weg gestanden. Traditionsgemäss besuchen laut Gottlieb Schar zwar immer wieder Kinder von den nahen Orten im Kanton Luzern die Primarschule in Gondiswil, doch handelt es sich um Auswärtige, die von den Nachkommen ausgewandeter Berner Buern in der neuen Zeit allerdings werden zunehmend Beziehungen über die Kantonsgrenze hinweg gepflegt. So gehört Gondiswil beispielsweise als einzige Berner Gemeinde zum Abwasserverband Wiggenli. Und rege benutzt werden von Gondiswil aus natürlich die Autobahnanschlüsse in Dagmersellen oder Sursée.

Zum Einkauf nach Hutwil Hauptort für Einkäufe und Arbeiten bietet indes das Städtchen Hutwil. Dort besuchen die Gondiswiler Kinder auch die Sekundarschule. Mit der Einführung des Postautoverkehrs nach Hutwil trennt die nachbarschaftlichen Beziehungen zum Amt Trachselwald nun enger geworden, berichtet Gottlieb Schar. Nur noch wenige Berufsleute sind in Hutwil wohnhaft, sodass zum eigenen

«Mir ist halt eifach Gummiswil», beantwortet Gottlieb Schar schulterzuckend die Frage nach dem inneren Zentrumsgefühl. Als Bauer in der Flur, einem Hof mit schönstem Blick auf das Luzernerland, ist es sich der Gemeindegrenzen eben gewohnt, selbstbewusst etwas abseits zu stehen.

Die kleine Bauerngemeinde Gondiswil liegt hart an der Luzerner Grenze zwischen Hutwil und Melchnau im aussertürlichen Südostzipfel des bernischen Amtesbezirks Aarwangen. Damit befindet sich die 730-Seelen-Ortschaft auf dem sanft gewellten Hochplateau geographisch im Schnittpunkt der Ausläufer von Emmentaler, Oberaargau und Entlebuch. «Mir ist halt eifach Gummiswil», beantwortet Gottlieb Schar schulterzuckend die Frage nach dem inneren Zentrumsgefühl. Als Bauer in der Flur, einem Hof mit schönstem Blick auf das Luzernerland, ist es sich der Gemeindegrenzen eben gewohnt, selbstbewusst etwas abseits zu stehen.

Früher berühmter Wallfahrtsort Bis zur Reformation war die Marienkappe im Gondiswiler Weiler Frybach ein sehr berühmter Wallfahrtsort. Auf Geheiss der Berner Obrigkeit wurde das Kirchlein schliesslich zerstört, um dem stark verzweigten Wallfahrtsbrauch endgültig einen Riegel zu schieben. Konfessionelle Schranken und deshalb bis in die heutige Zeit hinein engen Beziehungen zur luzerischen Nachbarschaft im Weg gestanden. Traditionsgemäss besuchen laut Gottlieb Schar zwar immer wieder Kinder von den nahen Orten im Kanton Luzern die Primarschule in Gondiswil, doch handelt es sich um Auswärtige, die von den Nachkommen ausgewandeter Berner Buern in der neuen Zeit allerdings werden zunehmend Beziehungen über die Kantonsgrenze hinweg gepflegt. So gehört Gondiswil beispielsweise als einzige Berner Gemeinde zum Abwasserverband Wiggenli. Und rege benutzt werden von Gondiswil aus natürlich die Autobahnanschlüsse in Dagmersellen oder Sursée.

Zum Einkauf nach Hutwil Hauptort für Einkäufe und Arbeiten bietet indes das Städtchen Hutwil. Dort besuchen die Gondiswiler Kinder auch die Sekundarschule. Mit der Einführung des Postautoverkehrs nach Hutwil trennt die nachbarschaftlichen Beziehungen zum Amt Trachselwald nun enger geworden, berichtet Gottlieb Schar. Nur noch wenige Berufsleute sind in Hutwil wohnhaft, sodass zum eigenen



Im Uhrzeigersinn von oben: Die Kapellenboden und die einstufige Erhöhung der Turmstumpfen. Im Hintergrund ist der Schlossberg zu sehen. Die Kinder sind von der Burgruine Grünenberg, Melchnau, im Vordergrund zu sehen. Die Kinder sind von der Burgruine Grünenberg, Melchnau, im Vordergrund zu sehen.

den, Melchnau, stiftenden Löwen, die für den Mordt gebrannt wurden. Ausserdem möchte man 1808 den Palast der Palastanlage (Ostkonvent) mit der Hofburg an der Südseite zwei ehemalige Eingangstüren noch erhalten sind. Das Palastgebäude vor natürlich im Laufe der Jahrhunderte überdeckt und musste zur Substanzerhaltung sauber gereinigt werden, wobei mit Klebeputz und einem Wasserzement restauriert. Auch natürliche Bauten beileben, schützte Kulturschicht mit Steinblöcken auf dem Mauerwerk. Die Mauerdicke beträgt über zwei Meter. Seit der Bauzeit wurde der Bau in seinen auf dem Gelände angelegt. Was für den Besucher, beim Anblick der Anlage erkennbar fallen oder abgefragt.

Neue Markierungen Wie der Präsident der Stiftung «Burgruine Grünenberg», Andreas Morgenthaler, an der Pressekonferenz auf dem Schlossberg Melchnau mitteilte, sind Neumarkierungen in Zusammenarbeit mit den bernischen Wanderwegen geplant. Auch ein Kulturwanderweg (Fahrradroute) und zwei Langstrecken von Grünenberg und Langenselb gehören zur Infrastruktur. Ausserdem entstand ein neues Logo, das den gelbgrünen Opak der Burg und die historische Gasse in Melchnau, die als historische Gasse bezeichnet wird, einbezieht.

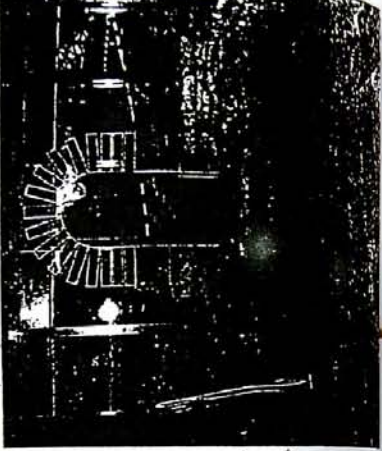

Die Burgruine Grünenberg, Melchnau, im Vordergrund zu sehen. Die Kinder sind von der Burgruine Grünenberg, Melchnau, im Vordergrund zu sehen.

Gondiswil (Gummiswil) ist heute im Kanton Bern eine Randgemeinde im Schnittpunkt Emmentaler Oberaargau-Luzerner Hinterland.

Lang ist's her als Hans Schürch, noch unter der Herrschaft Grünenberg, 1515 die Mühle Fribach in Gondiswil bauen konnte.

- Die folgende Reportage zeigt auf
- um 250 Alemannischer Erstbesiedler Gundolt
- anno 842 erstmals erwähnt "Gundolterswilare"
- Marienkirche/Wallfahrtskirche vor Reformation
- 160 Tonnen Emmentalerkäse jährlich !

Gondiswil (Gummiswil) is today a border community, aloof of Bernese activities, in the triangle Emmentaler Oberaargau-Luzerner Hinterland.

Long ago, as Hans Schürch still under Herrschaft Grünenberg could construct 1515 the mill Fribach in Gondiswil.

- The following paper shows
- about 250 first alemanic settler Gundolt
- anno 842 first documented "Gundolterswilare"
- Church of Virgin before Reformation
- 160 tons Emmentaler cheese yearly !

Bern, Dienstag, 4. Juli 1999

## KANTON BERN

## Der Bund 21

Grenzorte im Kanton Bern (2): Gondiswil – kleine Bauerngemeinde im Schnittpunkt von Oberaargau, Emmentaler und Luzernerland

# Gondiswil: Randgemeinde mit Selbstbewusstsein

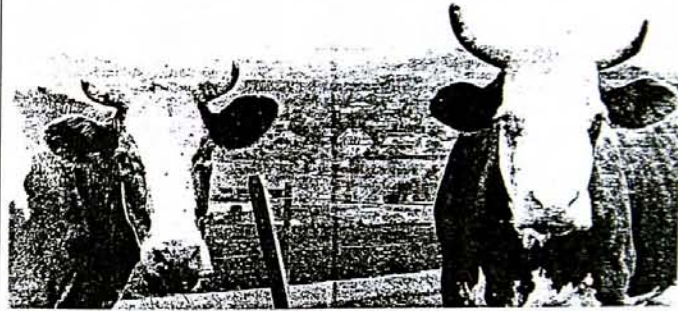

Blick ins Objektiv – und Blick auf Gondiswil: Hinter den Hügeln beginnt das Territorium des Kantons Luzern.

Gondiswil fühlt sich nicht nur der luzerischen Nachbarschaft wegen als Randgemeinde: «Seit kein Bus mehr nach Melchnau fährt, ist leider der Kontakt zum eigenen Amtsbezirk Aarwangen noch spärlicher geworden», sagt alt Gemeindevorsteher Gottlieb Schar.

Die kleine Bauerngemeinde Gondiswil liegt hart an der Luzerner Grenze zwischen Hutwil und Melchnau im aussertürlichen Südostzipfel des bernischen Amtesbezirks Aarwangen. Damit befindet sich die 730-Seelen-Ortschaft auf dem sanft gewellten Hochplateau geographisch im Schnittpunkt der Ausläufer von Emmentaler, Oberaargau und Entlebuch. «Mir ist halt eifach Gummiswil», beantwortet Gottlieb Schar schulterzuckend die Frage nach dem inneren Zentrumsgefühl. Als Bauer in der Flur, einem Hof mit schönstem Blick auf das Luzernerland, ist es sich der Gemeindegrenzen eben gewohnt, selbstbewusst etwas abseits zu stehen.

Früher berühmter Wallfahrtsort Bis zur Reformation war die Marienkappe im Gondiswiler Weiler Frybach ein sehr berühmter Wallfahrtsort. Auf Geheiss der Berner Obrigkeit wurde das Kirchlein schliesslich zerstört, um dem stark verzweigten Wallfahrtsbrauch endgültig einen Riegel zu schieben. Konfessionelle Schranken und deshalb bis in die heutige Zeit hinein engen Beziehungen zur luzerischen Nachbarschaft im Weg gestanden. Traditionsgemäss besuchen laut Gottlieb Schar zwar immer wieder Kinder von den nahen Orten im Kanton Luzern die Primarschule in Gondiswil, doch handelt es sich um Auswärtige, die von den Nachkommen ausgewandeter Berner Buern in der neuen Zeit allerdings werden zunehmend Beziehungen über die Kantonsgrenze hinweg gepflegt. So gehört Gondiswil beispielsweise als einzige Berner Gemeinde zum Abwasserverband Wiggenli. Und rege benutzt werden von Gondiswil aus natürlich die Autobahnanschlüsse in Dagmersellen oder Sursée.

**Berner Grenzorte**  
bkt. Der Kanton Bern grenzt an zwölf Kantone und Halbkantone sowie an Frankreich, Nachbarn sind die Kantone Valais, Waadt, Freiburg, Neuchâtel, Jura, Basel-Stadt, Solothurn, Aargau, Luzern, Obwalden, Nidwalden und Uri. Grenzorte sind nicht nur (meist in der Landschaft nicht erkennbare) Linien auf einer Landkarte. Dazu gehören auch Grenzorte. Grenzpunkte, Grenzschichten, Emigranten-Grenzorte stellen der «Bund» vor. Bisher erschienen: Moutier (1. Teil).



«Mir ist halt eifach Gummiswil», beantwortet Gottlieb Schar mit seiner Frau (Bild: Alessandro della Valle)



## MELCHNAU



Neuer Schutzbau über Kapellenboden

## BURGRUINE GRÜNENBERG

Auf der bewaldeten Anhöhe des Hemmligenberges (heute Schlossberg genannt), dicht hinter der Melchnauer Kirche, sieht sich der Geschichtsinteressierte und Wanderer am Mittelpunkt des mittelalterlichen Adels im Oberaargau. Die Festen von Grünenberg und Langenstein bildeten einen Burgenkomplex auf engstem Raum, der die Bedeutung des heutigen Schlossberges für den mittelalterlichen Oberaargau unterstreicht.

## Geschichtliches

Das Geschlecht der Langensteiner Ritter, eines der mächtigsten der Region, tritt 1194 ans Licht der Geschichte, als die Freiherren Lüthold und Werner von Langenstein mit Stiftungen zu Mitbegründern der Abtei St. Urban wurden. Ulrich, der dritte Bruder, blieb damals Herrscher über die Langensteiner Besitztümer, im Gebiet zwischen Hutwil, Roggwil und Langenthal-Schoren. Er besass zudem weitere Herrschaftsrechte im Entlebuch und im Wiggertal.

Die Grünenberger, später Berns Erzfeinde im Oberaargau, waren verwandt mit den Langensteinern und beerbten sie. Die zahlreichen Grünenbergischen Sippen vermochten im Oberaargau weite Gebiete unter ihre Kontrolle zu bringen und ihren Einflussbereich ständig zu vergrössern.

Erstmals urkundlich erwähnt wurde das «Castell Grünenberg» 1248.

Im Gümnenkrieg 1331 kämpften die Grünenberger auf der Seite der Kyburger gegen Bern, gleich wie später während des Burgdorferkrieges im Jahre 1385. Während dieser Auseinandersetzung wurde die Burg Grünenberg von den Solothurnern und Bernern zerstört und zerstört. Danach erfolgte der sofortige Wiederaufbau des Schlosses. Im alten Zürichkrieg besetzten die Berner 1444 Burg und Herrschaft zu zweitemal nach Kriegsrecht. Die Hälfte der Herrschaft Grünenberg nahmen die Berner für eine Kriegsschuld und setzten einen bernischen Vogt auf Schloss Grünenberg ein. Später folgte die Vereinigung mit der Landvogtei Aarwangen.

Rekonstruktion von Nordwesten  
Skizze auf Grund des Standes Ende 1993.

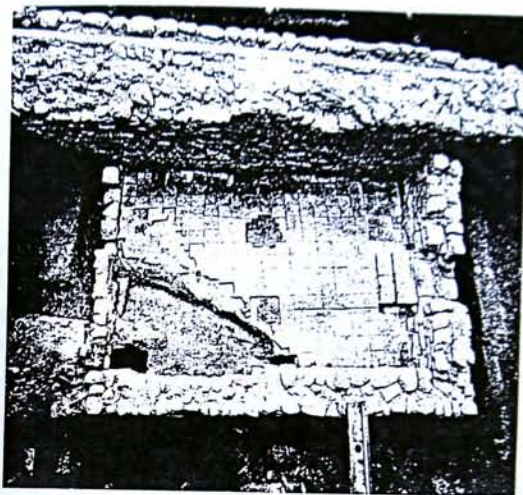
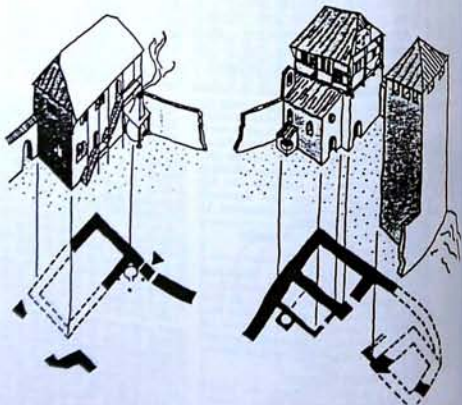

Der Kapellenboden 1993 vor der Restaurierung.

Grünenberg  
Situationsplan Mauerbestand 1994  
Archäologischer Dienst des Kantons Bern

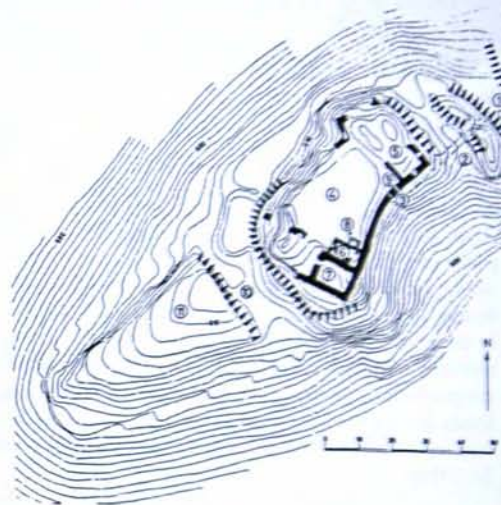

1480 konnten die Berner auch das Schloss Langenstein mit allem Besitz von Rudolf von Luternau kaufen. Dieser Handel bedeutete das Ende der Herrschaft Grünenberg.

Die Schlösser Langenstein und Grünenberg hatten nun keine Bedeutung mehr, sie zerfielen allmählich. Alles Brauchbare wurde abgetragen und im Dorf Melchnau für Bauten aller Art verwendet.

Die Burgruine Grünenberg steht auf dem westlichen von ursprünglich drei Burgplätzen, in der Mitte die Schnabelburg und im Osten die Ruine Langenstein. Der Zerfall der Anlage dürfte im letzten Viertel des 15. Jahrhunderts eingesetzt haben.

1949 standen nur noch wenige Mauern, die Südmauer mit erhaltener Mauerschale aus Sandsteinquadern. Die durchgeführten Grabungen führten zur Freilegung weiterer Mauerzüge und zur Entdeckung der Schlosskapelle, wo sich der mittelalterliche Tonplattenboden aus ornamentverzierten St. Urban-Fliesen erhalten hatte.

Legende  
(Ergänzt nach Plan J. Käser 1850)

- ◆ heutiger Zugang
- 1 äusserer Graben
- 2 innerer Graben
- 3 älterer Zugang
- 4 Burghof
- 5 Nordpalas
- 6 Neuer Schutzbau über Burgkapelle des 13. Jahrhunderts
- 7 Südpalas
- 8 Sodbrunnen
- 9 Stelle des Backhauses
- 10 Halsgraben
- 11 sog. Ofengassen



Ornamente auf St. Urban-Tongewandstein, Fund aus Solbrunnen-Grabung 1994

### Sanierungskonzept

Der aktuelle Zustand zwang zum raschen Handeln. Dabei ging es zunächst um die Sanierung der einsturzgefährdeten Südmauer. Ein weiterer Schritt galt der Neuorganisation des Schutzbaues über dem Kapellenboden. 1994 wird der weltweit einzige an Ort und Stelle erhaltene Kapellenboden aus St. Urban-Ornamentplatten restauriert. Die aufwendigen Konservierungsarbeiten werden vom Bund und vom Lotteriefonds des Kantons Bern unterstützt, als bernischer Beitrag an das 800-Jahr-Jubiläum der Klosterkirche von St. Urban.

### Vorhaben in vier Etappen realisieren

1. Etappe 1992: Sanierung Südmauer inkl. Aufnahme und Dokumentation des Ist-Zustandes.
2. Etappe 1993: Neuer Schutzbau über Kapellenboden
3. Etappe 1994: Restaurierung und Konservierung Kappellenboden
4. Etappe 1995: Mauersanierung Palas Süd und Turm
5. Etappe 1996: Mauersanierung Palas Nord und Burgeingang Nord

### Die Burgruine hat nicht nur historischen Wert

Worin besteht der Sinn für eine so aufwendige Restaurierung der Burgruine Grünenberg?  
Will man den Rittern, die zum Teil mit Gewalt regierten, ein Denkmal setzen? Oder als Dank, dass die Grünenberger in unserer Region im 11.-14. Jahrhundert politisch, wirtschaftlich und kulturell aktiv waren?

Als Denkmal für die gebrochene Gewaltherrschaft! Die Burgruine Grünenberg hat neben ihrer geschichtlichen Bedeutung auch andere Werte. Sie erinnert an die Vergänglichkeit menschlichen Tuns und früherer Lebenskultur in unserer Region. Der Vorstellung und Fantasie «so war es früher» sind auf dem Schlossberg zu Melchnau keine Grenzen gesetzt.

Andreas Morgenthaler  
Stiftung Burgruine Grünenberg, Melchnau

Daniel Gutscher  
Archäologischer Dienst des Kantons Bern

### Stiftung Burgruine Grünenberg, Melchnau

#### Zweck und Tätigkeit

Sanierung und Unterhalt der Ruinen auf dem Schlossberg in Melchnau, insbesondere die Burgruine Grünenberg mit der Schlosskapelle St. Georg. Fördern von geschichtswissenschaftlichen Ausgrabungen. Die Stiftung leitet und koordiniert die Sanierungs- und Restaurierungsarbeiten. Die Stiftung stellt die erforderlichen finanziellen Mittel bereit.

### Verein Burgruine Grünenberg, Melchnau

#### Zweck und Tätigkeit

Der Verein fördert das Verständnis für das Bau- und Denkmal «Schlossberg» und für die Geschichte der Freiherren von Grünenberg sowie die Geschichte des Dorfes Melchnau und der Region. Der Verein unterstützt die Stiftung Burgruine Grünenberg, Melchnau, im Vorhaben zum Erhalt und zur Restaurierung der Ruinen auf dem Schlossberg.

#### Kontaktadresse:

Stiftung / Verein Burgruine Grünenberg  
Postfach 35, 4917 Melchnau  
S+L Melchnau, PC 30-38144-8  
EK Langenthal, PC 30-38119-9

Die Familienforschung im Elsass gestaltete sich über mehrere Jahre hinweg sehr arbeitsintensiv.

Since years, the family research in Alsace was still hard work.

Die unseligen deutsch-französischen Kriege hatten nicht nur Zerstörungen und Leid gebracht. Jedemal wurden politische Veränderungen erzwungen wie

The fatal German-French wars produced not only destruction and injury. Everytime forced political changes like

- Amtssprache von französisch zu deutsch...
- Departement (Verantwortung)
- Kontroll- und Bewilligungs-Praxis
- Militär- und Strafwesen
- Steuern etc.

- language French-German-French...
- Departement (responsibility)
- control- and grant-practice
- military and punishment
- tax and so on

Ohne Hintergrunds-Informationen ist kein Erfolg beschieden.

Without background-informations the success is null.

Ein Lichtblick mit raschen Erfolgen brachte die Schürch-Forschung in Salm, Gemeinde La Broque. Es ermöglichte mir im Februar 1996 folgenden Bericht zu verfassen:

A highlight with prompt success I realized in Salm, community La Broque in my Schürch-research. It made me possible to write in February 1996 following report:

### EMMENTALER - TÄUFER/MENNONITES IM ELSASS/ALSACE

#### DIE "SCHÜRCH" IM BRELSCHTAL (VALLÉE DE LA BROQUE)

+++++

Schürch (Schirsch, Schirch, Schoerique, Scherich, Chérique, Chérick, Chirik, Gerig, )

Im Gegensatz zu den Bächer (Bacher) ist auch heute noch nicht die lückenlose Verbindung, d.h. unterbrochener Familien-Stammbaum, Schweiz - Elsass bekannt. Die Familienforschung muss weitergehen.

IN contrast to the Bächer (Bacher) family, today we still do not know the complete connection, that is, the unbroken genealogy of the Schürch family from Switzerland to Alsace. The genealogical investigation must go forward.

Die Schürch-Täufer stammen aus Sumiswald im Emmental, Kanton Bern. Mehrheitlich schlossen sie sich dem liberalen Täufer-Führer Hans Reist an. Dieser integer und intelligente Mann hat seine Wurzeln ebenfalls im Emmental. Während der radikale und kompromisslose Täufer-Führer Jakob Ammann (Amish people) aus dem Berner Oberland stammt.

The Schürch Mennonites originally came from Sumiswald in the Emmental, in the Swiss canton of Bern. For the most part, they were followers of the liberal Mennonite leader, Hans Reist. This man of integrity and intelligence also had roots in the Emmental. On the other hand, the radical and uncompromising leader (of the Amish), Jacob Amman, came from the Bernese Oberland.

Die Verfolgungen im Kanton Bern in der 2.Hälfte des 17. Jahrhunderts zwang immer mehr Täufer in die Emigration. Im Elsass fanden sie teilweise verlassene Landstriche vor. Der Dreissigjährige Krieg von 1618-1648 blutete die Landbevölkerung regelrecht aus.

The persecutions in the canton of Bern in the second half of the 17th century forced more and more Mennonites to emigrate. In Alsace they found partially abandoned tracts of land. The Thirty Years War, from 1618-1648, had methodically bled the land of its rural population.

Obwohl die Existenz hart und entbehrungsreich war, die Bernischen Flüchtlinge suchten abgelegene Siedlungsplätze in den Vogesen. Eine gewisse Ähnlichkeit mit dem Einzelhof und Streugebiet des Emmentals ist vorhanden. Besitztum von Haus und Boden hatten sie, oder besser gesagt mussten sie, in der Schweiz aufgeben. In den Vogesen wurden sie Pächter auf Zeit. Die Ausübung ihrer Grundsätze in Religion und Lebensweise des "echten Christentums" waren ihnen wichtiger.

Um die Lebenssituation zu verbessern wurden Zusatzverdienste gesucht. Die wenig einträgliche Berglandwirtschaft reichte für die oft kinderreichen Familien kaum zum Überleben. Etwa

#### - DIE KÖHLEFEI

Zur Herstellung des Naturproduktes Holzkohle mussten grosse Mengen Holz geschlagen werden. Die Gefahr von Kahlschlag umliegender Wälder nahm zu. Die Rauchentwicklung in den Kohlenmeilern war auch Gegenstand von Klagen.

#### - DIE GLASFABRIKATION

Die Volkszählung von 1780 beweist und dokumentiert uns in Hang bei Bourg-Bruche die Existenz dieses Gewerbes. Die Familien Becher (Bacher), Schürsch (Schürch) und Görig betrieben die Herstellung von Glas längere Zeit erfolgreich. Wie uns Joseph Bacher berichtete, konnte durch die Beschäftigung von Spezialisten aus den Glashütten im fernen Böhmen, in der heutigen Tschechien, die Qualität massgebend verbessert werden.

#### - DIE VIEHZÜCHTUNG

Die damals existierenden Vogesen-Kühe waren wenig ertragreich. Der Ertrag von Milch sowie die Fleischleistung musste gesteigert werden. Da der Import von fremden Vieh verboten war, musste in aller Heimlichkeit vorgegangen werden. Bei Nacht und Nebel wurden von der Schweiz her Zuchtstiere der bekannten Simmentaler-Fleckviehrasse über die Grenz geführt. Die Kreuzung mit den Stieren aus dem Berner Oberland brachte den lang erhofften Erfolg. Im Volksmund wurden diese "Super-Kühe" Mennoniten-Vieh oder auch etwas abschätziger Anabaptisten Vieh genannt.

Although their existence was fraught with hardship and privation, the Bernese refugees sought out secluded places to settle in the Vosges Mountains. A certain similarity to the single farm and scattered population of the Emmental can be observed. In Switzerland they had given up, or better put, had been forced to relinquish, ownership of houses and land. In the Vosges Mountains they became tenants for a time. The practice of their religious beliefs and lifestyle of "true Christianity" was their primary focus in life.

In order to improve their circumstances, they sought ways to supplement their income. The unprofitable highland economy was hardly sufficient for the prolific families to survive on. Some businesses they operated for this purpose were the following.

#### - THE CHARCOAL WORKS

In order to manufacture charcoal, a great deal of trees had to be felled. This increased the danger of deforestation in the surrounding woods. The amount of smoke given off by the charcoal piles was also a reason for complaint.

#### - THE GLASSWORKS

The census of 1780 documents for us the existence of this industry in Hang near Bourg-Bruche. The Becher (Bacher), Schürsch (Schürch), and Görig families operated the glassmaking business for a long time. As reported to us by Joseph Bacher, the quality could be substantially improved by employing specialists in faraway Bohemia, in what today is known as Tschechien, formerly Czechoslovakia.

#### - CATTLE BREEDING

The Vogese cows that existed back then were not very productive. The production of milk and beef had to be increased. Because it was forbidden to import foreign cattle, they had to proceed with great caution and stealthiness. In the dead of night, breeder-cattle of the well-known Simmentaler-Fleckvieh (spotted) variety were smuggled over the border from Switzerland. Crossbreeding with the cattle from the Bernese Oberland resulted in long awaited success. In the local vernacular, these super-cows were called "Mennonite cattle", or even somewhat derogatorily, "Anabaptist cattle".

## FÜRSTENTUM SALM

Die Schürch zählen zweifellos zu den Pionieren von Salm. 1749/50 hatten André Schürch und seine Ehefrau Elsbeth Roupe einen Sohn Joseph, der um 1772 Anne Bacher heiratete. Zusammen mit seinem Schwiegervater Jean Bacher war Joseph massgebend an der Glasfabrikation im Hang bei Bourg-Bruche beteiligt.

Die Familie André Schürch, Elsbeth Roupe wurden in Salm von Jahr zu Jahr zahlreicher. Gleichzeitig nahm auch die Verschwägerung mit den Bacher laufend zu. Es scheint, dass sich die Schürch und die Bacher erst im Breuschtal kennen lernten. Thony Bacher gründete 1735 die Ferme de l'Abatteux im Hang. Die Schürch begannen im Salm und stammen, wie die Sommer aus Sumiswald im Emmental. Gemäss Staatsarchiv Bern stammen die Bacher/Bäcker aus dem Ober-Emmental aus Fahmi/Steffisburg.

Die Schürch standen gegen aussen hin eindeutig im Schatten des redengewandten und schriftkundigen Predigers Jacob Kupferschmitt (1723-1813). Weder für die Schürch noch für die andern Täufer-Familien war das aber ein Nachteil. Im Gegenteil, sie hatten ja die abgelegenen Höfe in Salm auserwählt und liebten deshalb die Anonymität.

Ein Nachteil ist es höchstens für uns in der Familienforschung — die Geschichte unserer Vorfahren 300 Jahre zurück wieder aufleben zu lassen.

Gesichert ist das Baujahr 1862 des Hauses Adam in Salm, erstellt durch Christian und Madelaine Scherich. Ob dies der Ersatz eines früheren Schürch-Hauses am gleichen Platz geschah oder ob das Nachbarhaus "Maison Forestière de Coucou" zum Lebensraum früherer Schürch-Generationen gezählt werden muss ist heute noch unklar.

Vier Generationen Schürch konnten unter freundlicher Mithilfe von Charles Balla in Salm rekonstruiert werden.

## THE PRINCIPALITY OF SALM

Without a doubt, the Schürchs numbered among the pioneers of Salm. Around 1749/50, André Schürch and his wife, Elsbeth Roupe, had a son, Joseph, who married Anna Bacher in 1772. Together with his father-in-law, Jean Bacher, Joseph was primarily involved with the glassworks in Hang, near Bourg-Bruche.

The progeny of André Schürch and Elsbeth Roupe in Salm grew more numerous with each passing year. At the same time, the relationships by marriage between the Schürchs and Bachers also grew steadily. It appears that the Schürchs and Bachers first became acquainted in Breuschtal. In 1735, Thony Bacher founded the farm house of Abatteux in Hang. The Schürchs who lived in Salm originally came from Sumiswald in the Emmental, like the Sommers. According to the National Archives in Bern, the Bacher/Bäcker family originated in the upper part of the Emmental, in Fahmi/Steffisburg.

The Schürchs clearly appear to have been overlooked by the fluent and prolific writer and preacher, Jacob Kupferschmitt (1723-1813). However, neither for the Schürchs, nor for the other Mennonite families, was that a disadvantage. Quite the contrary, they had chosen the remote farms in Salm and therefore cherished anonymity.

Above all, it is a disadvantage to us in our genealogical research in trying to relive the history of our ancestors 300 years ago.

The house of Adam in Salm was built in the year 1862 by Christian and Madelaine Scherich. It is still unclear today whether this happened as a replacement of an earlier Schürch homestead on the same spot, or whether the neighboring house "Maison Forestière de Coucou", should be counted among the living quarters of the earlier Schürch generations.

With the kind assistance of Charles Balla, it has been possible to reconstruct four generations of Schürch in Salm.

## LES QUELLES

Der kleine Weiler im Fürstentum Salm. Eine Generation Schürch in Les Quelles: Joseph Schoerique von Salm heiratete 1816 die 30-jährige Witwe Marie Rhodes in Les Quelles. Marie Rhodes, Ehemann Joseph Sommer verstarb am 1. März 1812. Joseph Schoerique und Marie Rhodes bauerten fortan in Les Quelles und hatten zusammen mindestens 3 Kinder.

Ein interessantes Detail zeigt, wie damals die Namensgebung sekundär war. Der Vater Joseph Schoerique unterschrieb bei der Geburtsanzeige seiner Tochter Barbe in La Brogue 1817 plötzlich als: Joseph Chirick !!

## L'ANCIEN BAN DE PLAINE

Durch das Buch *Saisons d'Alsace: Les Anabaptistes Mennonites d'Alsace* und das Kapitel "L'Ancien Ban de Plaine et les anabaptistes" par Marie-Thérèse et Gérard Fischer wurde ich auf die Roupe und Sommer in Bambois sowie die Kerrick in Bénerville aufmerksam.

## BAMBOIS UND BÉNAVILLE

Die beiden Weiler im Ban de Plaine. Enge Zusammenarbeit auf den Feldern, im Wald und doch politisch in unterschiedlichen Gemeinden. L'ancien Ban de Plaine grenzte südlich an das Fürstentum Salm.

Die Möglichkeit besteht, dass die Schürch, Roupe und Sommer vielleicht noch andere Familien zur gleichen Zeit in die Vogesen emigrierten (eventuell um 1735 herum):

- die Schürch in Salm
- die Roupe und Sommer in Bambois
- die Kerrick in Bénerville. Diese Familie ist noch schwer einzuordnen (siehe auch nachfolgendes Kapitel "Namen-Konfusion"). Die bisher bekannten Daten zeigen noch ein zu wirres Bild.

In Bambois bestanden schon seit frühester Zeit mindestens 2 unabhängige Wohnhäuser. Gemäss Curé Pelletier von 1737 sollen in Bambois vier Täufer-Haushalte existiert haben und in Bénerville deren zwei.

Les Quelles is a little hamlet in the principality of Salm. A generation of Schürchs lived here: Joseph Schoerique from Salm married a thirty-year-old widow, Marie Rhodes, in Les Quelles in 1816. Marie Rhodes husband, Joseph Sommer, had died on March 1, 1812. From then on Joseph Schoerique and Marie Rhodes farmed in Les Quelles and had at least three children together.

An interesting detail shows how christenings (formal namings) back then were of little significance. When signing his daughter Barbe's birth certificate in La Brogue in 1817, Joseph Schoerique suddenly as "Joseph Chirick".

By way of the book, "Seasons of Alsace: The Anabaptists Mennonites of Alsace", and the chapter, "L'ancien Ban de Plaine et les Anabaptistes", by Marie-Thérèse and Gérard Fischer, I learned of the Roupes and Sommers in Bambois, as well as the Kerricks in Bénerville.

Both hamlets were in Ban de Plaine. The people worked closely together in the fields and in the woods, yet politically they were in different communities. L'ancien Ban de Plaine bordered the principality of Salm on the south.

It is possible that the Schürchs, Roupes, and Sommers, and perhaps other families, emigrated to the Vosges around the same time, perhaps around 1735:

- the Schürch to Salm
- the Roupes and Sommers to Bambois
- the Kerricks to Bénerville. It is still difficult to put the Kerrick family in its proper place. (see the discussion which follows entitled "Confusing Names"). The dates known up to now portray a very confusing picture.

There were at least two independent dwellings in existence in Bambois since the earliest times. According to Curé Pelletier, there were four Mennonite households in Bambois in 1737, and two in Bénerville.

## SUNDGAU

Der südlichste Teil des Elsass an der Schweizer Grenze birgt für uns Schürch noch viele Geheimnisse. Bisher nahmen wir an, dass nach dem "Edit d'expulsion" von 1712 die Schürch die Gegend verlassen hatten. Doch dem ist nicht so. Aus verschiedenen Quellen können wir feststellen, dass Familienmitglieder über Generationen hinweg im Sundgau gelebt haben. Ein weiterer Beweis liefert die Forschungsarbeit des Mennoniten Alfred Reichen (Riche) selig. Interessant ist auch, dass Joseph Schürch und seine Familie um 1792 vom Hang bei Bourg-Bruche gegen Süden zog, nach Schweighausen-Thann.

## CONFUSING NAMES (IN BREUSCHTAL AND SUNDGAU)

Verwirrung total zwischen den Bernischen Familiennamen Schürch und Gehrig. Nachdem wir feststellen konnten, dass im Breuschtal aus dem Namen Schürch die phonetischen Abarten

= Chirick, Chérick, Chérique, Gerig

entstanden, folgten wir den Spuren des Joseph Schürch vom Hang in den Sundgau.

Wir besuchten am 1. Februar 1996 die Gerig-Farm (früher La May), des Anatol Gerig selig, in der Gemeinde Eguenigue östlich von Belfort, nördlich von Schweighausen-Thann wo Joseph Schürch mit seiner Familie später lebte und starb. Im Gespräch mit ortsansässigen Mennoniten traf ich später mit meiner Frau mit dem Mennoniten-Forscher der Region, Ernest Hege zusammen. Dieser konnte uns bestätigen, dass die Leute von der Gerig-Farm von Hang kamen!

- ?= Aber unter welchem Original-Namen? Sind wir auf der richtigen Fährte?
- ?= Bisher sei es im Sundgau naheliegend gewesen, dass Gerig und Gerigue zum Schweizerischen Namen Gehrig passt, oder?
- ?= Was ist mit den Namen Goerik, Goerigue, Kerick, Kerrigue?
- ?= Sind es nun Schürch? oder Schürch/Gehrig vermischt?

Die Fragen bleiben bis auf weiteres unbeantwortet.

The southernmost part of Alsace on the Swiss border conceals many secrets for us Schürchs. Previously we assumed that after the "Edit d'expulsion" (expulsion edict) of 1712, the Schürchs had left the region. Yet that is not true. From different sources we can establish that for generations family members were living in Sundgau. The research of the Mennonite, Alfred Reichen (Riche), deceased, furnishes further proof. It is also interesting that in 1792 Joseph Schürch and his family moved south from Hang, near Bourg-Bruche, to Schweighausen-Thann.

There was total confusion between the Bernese family names of Schürch and Gehrig. Once we were able to establish that several phonetic variations developed in Breuschtal from the name Schürch, such as

we were able to follow the trail of Joseph Schürch from Hang to Sundgau.

On February 1, 1996, we visited the Gerig-Farm (previously La May) of the deceased Anatol Gerig, in the community Eguenigue east of Belfort, not far from Schweighausen-Thann, where Joseph Schürch lived with his family and later died. Through conversations with Mennonites living in the area, my wife and I later got together with the Mennonite-researcher of the area, Ernest Hege. This man could verify that people at the Gerig-Farm came from Hang! Still there are questions:

- ?= Under what original family name? Are we on the right track?
- ?= Until now it always seemed to be obvious that Gerig and Gerigue corresponded to the Swiss name Gehrig, but maybe not?
- ?= What about the names Goerik, Goerigue, Kerick, Kerrigue?
- ?= Is it now Schürch? Or a combination of Schürch/Gehrig?

The questions remain unanswered for now.

## SCHLUSSBEMERKUNG

Unsere Familienforschung bleibt spannend.

Der eigentliche Familienstammbaum ist nicht Bestandteil dieser vorliegenden Dokumentation. Detaillierte Angaben über Kinder mit Geburts- und Todesdaten werden in separaten Übersichten erfasst und zusammengetragen.

Wünschenswert ist, dass Nachkommen der Täufer und Interessierte weiterhin die alten Siedlungsplätze im Emental, im Breuschtal und wenn besser bekannt, auch im Sundgau besuchen. Besonders der freie Zugang für Besucher aus Europa und Übersee im historischen Friedhof von Salm ist mir ein besonderes Anliegen. Das wichtige Kulturgut muss unseren Nachkommen erhalten bleiben.

## REMERCIEMENTS

Der Dank richtet sich an alle, die mich mit Rat und Tat in der nie endenden Familienforschung unterstützt haben:

- Sei es mit praktischer Hilfe d.h. mit Auszügen oder Fotokopien aus Kirchenbüchern, Geschichtsbüchern oder amtlichen Erlassen und Aufzeichnungen.
- Sei es mit Unterstützung der "Heritage Tour" der Schürrch Association of North America vom September 1995.

## IN FRANKREICH/FRANCE

- Jean Simon, adjoint au maire de La Broque, 65 rue du Générale de Gaulle, 67130 Labroque
- Alfred Hentz, 368 chemin de la Cavarese, 83220 Le Pradet
- Joseph Bacher, Les Quelles, 67130 Schirmeck
- Charles Balla, 80 Avenue de Périgueux, 67800 Bischheim

## IN THE UNITED STATES (USA)

- Thomas A. Sherk, 106 Pleasant Ridge Drive, West Hurley, New York 12491
- John S. Shirk, Lantoga Farms, 3000 Butter Road, Lititz, Pennsylvania 17543-9216
- Verne Schürrch, 10052 Rinker Drive, Mechanicsville, Virginia 23116

## CLOSING OBSERVATIONS

Our genealogical research continues to be quite exciting.

A detailed family tree is not include with this paper, but a chart showing an abbreviated outline of this family is provided at the end of this paper. Detailed information about children with dates of births and deaths, will be assembled and the overview will be included in a separate report.

What I hope for is that descendants of the Mennonites and other interested persons could visit the old settlements in the Emental, in Breuschtal, and when better understood, also the ones in the Sundgau. I especially wish that free access to the historical cemetery of Salm could be available to visitors from Europe and overseas. This important cultural asset must be preserved for posterity.

## ACKNOWLEDGEMENTS

Thanks are expressed to all who assisted me by word and deed in the never-ending genealogical investigation:

- Whether it be with practical help, such as excerpts or photocopying from church documents, history books, or official releases and records.
- Whether it be support for the "Heritage Tour" of the Schürrch Family Association of North America in September 1995.



Map showing the location of Salm, about 25 miles from Strasbourg.



Restaurant Adam - Cosney

Hotel Dock-Adam at Salm, an old Scherich homestead that was built in 1862.



Datestone on Scherich homestead. Built in 1862 by Christian and Madelaine Scherich.

## LA BROQUE

Sur la trace des  
anabaptistes

Américains et Canadiens sont allés se recueillir au cimetière de Salm.

(Photo DNA)

● ● ● Trente-cinq Américains et Canadiens ont survolé l'Atlantique pour venir se recueillir sur la terre de leurs ancêtres au Salm.

En Amérique du Nord, s'est créée une association, «The Schürch family association of North America», qui regroupe principalement les descendants anabaptistes des familles Schürch et Shirk. Issues de Suisse, émigrées au 17<sup>e</sup> siècle en Alsace, les familles Schürch et Shirk se regroupèrent ensuite dans le nord des Etats-Unis ainsi qu'au Canada. Cet automne,

35 descendants de ces familles, Américains et Canadiens, se sont rendus en Europe pour visiter le Vieux continent et, par la même occasion, se recueillir sur la terre de leurs ancêtres.

Après la Suisse, le groupe s'est rendu à Ste Marie aux Mines et au Hang, pour enfin se rassembler autour des tombes anabaptistes du cimetière des Quelles et, dans le cadre des journées du patrimoine, celui du Salm. Foulant le sol religieusement, les participants ont scruté les pierres tombales à la recherche d'indices et essayé d'imaginer quelle était la vie en ces lieux, à l'époque où les paysans

mennonites occupaient le pays de Salm.

Lors du repas servi à la ferme-auberge, au milieu des hymnes nationaux français et américain, ils s'émerveillèrent encore à la découverte de la documentation que Joseph Bacher et son épouse avaient mis à leur disposition. Jean Simon, adjoint au maire de La Broque, les a accompagnés ensuite pour une courte halte à Schirmeck et la visite du Struthof.

John Shirk, président de l'association, René Schürch, l'organisateur, et tout le groupe sont repartis ravis de leur journée passée en pays de Salm.

In der Zwischenzeit ist meine Schürch-Täufer-Forschung im Elsass richtig "explodiert".

In the meantime my Schürch-Mennonite-research in Alsace is "sensational exploded".

Zusammen mit dem Täufer-Forscher Maurice Hebert, im Lothringischen, konnten die zum Teil unglaublichesten Namensvarianten von "Schürch" geklärt und bewiesen werden.

Together with the Mennonite-researcher Maurice Hebert in Lorraine, we could clear and prove the most incredible name-versions of "Schürch".

## SITUATION 1996 IN FRANKREICH / FRANCE

- S c h ü r c h (Sch: Scherich, Scherig, Schierch, Schirch, Schirck, Schirk, Schirsch, Schirtz, Schoerique, Schuerch, Schurk,  
 Ch: Cherick, Chérique, Chirck, Chirik, Chirique,  
 G: Geirig, Geirrig, Gerich, Gerig, Gerique, Gerrig, Goehrich, Goehrig, Goerig, Gorig, Görig, Guerig, Guerry,  
 K: Kerick, Kerig, Kerique, Kerrick, Koerig, Koerique,  
 Q: Querique, ...)

Attention:

The phonetic spelling, beginning with G-, K- and Q- is strictly, speaking limited in  
 - the region Alsace/Lorraine and  
 - the Mennonite-Environment of the French speech area

The begin of this interesting family-name-deformation is in the second part of the 17th century, in Markirch (St. Marie-aux-Mines), Département Haut-Rhin.

Important:

Please, no confusion with the family names in  
 - Germany: Goering / Göring or  
 - Switzerland: Gehrig

Maurice Hebert besitzt ein eigenes riesiges Archiv von Täufer-Familien-Daten der häufigsten Täufergemeinden rund um die Vogesen, d.h. weit über das Elsass hinaus.

Maurice Hebert is owner of an enormous archives of Mennonite-family-dates of the most frequent Mennonite-communities round the Vosges that means much more than the Alsace territory.



Das Elsass in der  
nord-östlichen  
Ecke Frankreichs

# Elsass-Vogesen Alsace-Vosges



Verwaltungsbezirke  
Départements  
Dipartimenti  
Departements

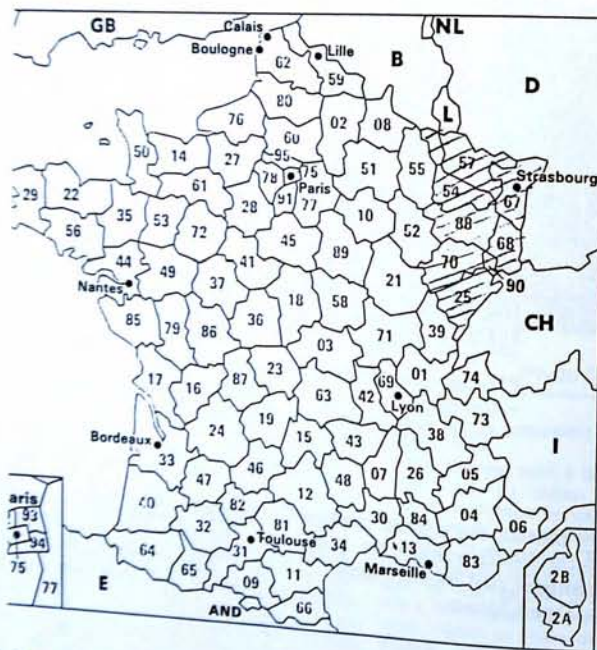

Département 25 Doubs  
54 Meurthe-et-Moselle  
57 Moselle  
67 Bas-Rhin  
68 Haut-Rhin  
70 Haute-Saône  
88 Vosges  
90 Territoire-de-Belfort

The Alsace in the  
north-east corner  
of France

Im Jahres-Bulletin 1989 der Association Française d'histoire Anabaptiste-mennonite wurde ein Dokument aus dem Jahre 10 des Republikanischen Kalenders publiziert. Nach heutiger Zeitrechnung, dem Gregorianischen Kalender, eingeführt 1582, entspricht dies den Jahren 1801/1802.

In the Newsletter 1989 of the French Association "d'histoire Anabaptiste-mennonite" was published a document of the year 10, calendar Republican. In our actually timetable, Gregorian calendar since 1582, means this 1801/1802.

Die Gemeinde Grandfontaine ist oberhalb von Schirmeck, am Dononpass und grenzt an den Salm.

The community Grandfontaine is above Schirmeck on the Dononpass and bordered north of Salm.

Ein spezielles Detail ist die Schreibweise des Gemeindefunktionärs:

A specially detail is the style of the Community officier:

Der deutschsprechende Täufer  
Andreas Schirsch (siehe Unterschrift)  
wird im Text als  
André Cherick geführt.

The German speaking Mennonite  
Andreas Schirsch (see signature)  
is mentioned as  
André Cherick.

## souvenance anabaptiste mennonitisches gedächtnis

BULLETIN ANNUEL DE L'ASSOCIATION FRANÇAISE D'HISTOIRE ANABAPTISTE - MENNONITE

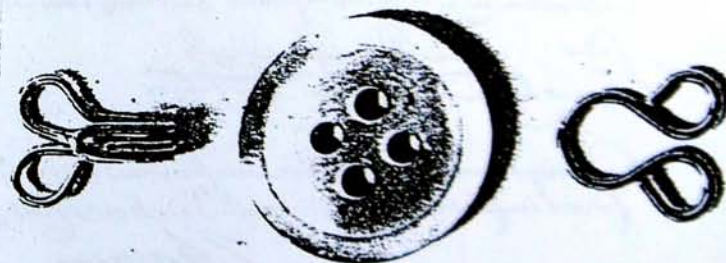



# DÉPARTEMENT DES VOSGES.

ARRONDISSEMENT COMMUNAL DE St Die

COMMUNE de Grandfontaine

DÉCÈS  
DE L'AN 10.

Le présent Registre destiné à la rédaction des Actes de Décès, pendant l'an 10 de la République française, dans la Commune de Grandfontaine, contient 60 feuilles, qui ont été cotés et paraphés par moi Sous-préfet de l'arrondissement communal de St Die le 1<sup>er</sup> Complément au an 9 de la République française.

*Biron*

Mairie de Grandfontaine, Arrondissement communal de St Die.

no 1.

Je soussigné, Maire de Grandfontaine, Arrondissement communal de St Die, certifie que le présent acte de décès a été rédigé par moi, ou par un de mes adjoints, en présence de deux témoins, et que les signatures des parties ont été apposées sur le présent acte, et que les noms des parties ont été inscrits sur le présent acte, et que les noms des parties ont été inscrits sur le présent acte, et que les noms des parties ont été inscrits sur le présent acte.

Acte de décès de Jean TAGLER. Conservé dans les registres d'état-civil de Grandfontaine (de nos jours dans le Bas-Rhin), commune dont dépendait la ferme "Entre les deux Donon", cet acte daté du 1<sup>er</sup> jour complémentaire de l'an II (18 sept. 1801) nous fournit quelques précisions nouvelles. La victime, née au proche hameau de Salm, était âgée de 34 ans seulement. Son épouse s'appelait Elisabeth Jancy (il faut lire SCHWARTZ). Les témoins Andreas Cherick (il signe SCEIRSCH) et Christian Scherich (il signe Scherich) étaient mennonites, comme le fut aussi le défunt.

*Cherich*

Acte de décès de Jean TAGLER. Conservé dans les registres d'état-civil de Grandfontaine (de nos jours dans le Bas-Rhin), commune dont dépendait la ferme "Entre les deux Donon", cet acte daté du 1<sup>er</sup> jour complémentaire de l'an II (18 sept. 1801) nous fournit quelques précisions nouvelles. La victime, née au proche hameau de Salm, était âgée de 34 ans seulement. Son épouse s'appelait Elisabeth Jancy (il faut lire SCHWARTZ). Les témoins Andreas Cherick (il signe SCEIRSCH) et Christian Scherich (il signe Scherich) étaient mennonites, comme le fut aussi le défunt.

*Financé Lemaire*

Jahr Principauté de Salm (Doc. Labroque)

Maison Forestière de Maison Adam 1862  
Goucou ?

Bénerville

1700  
05  
10  
15  
20  
25  
30  
35  
40  
45  
50  
55  
60  
65  
70  
75  
80  
85  
90  
95  
1800  
05  
10  
15  
20  
25  
30  
35  
40  
45  
50  
55  
60  
65  
70  
75  
80  
85  
90  
95  
1800  
05  
10  
15  
20  
25  
30  
35  
40  
45  
50

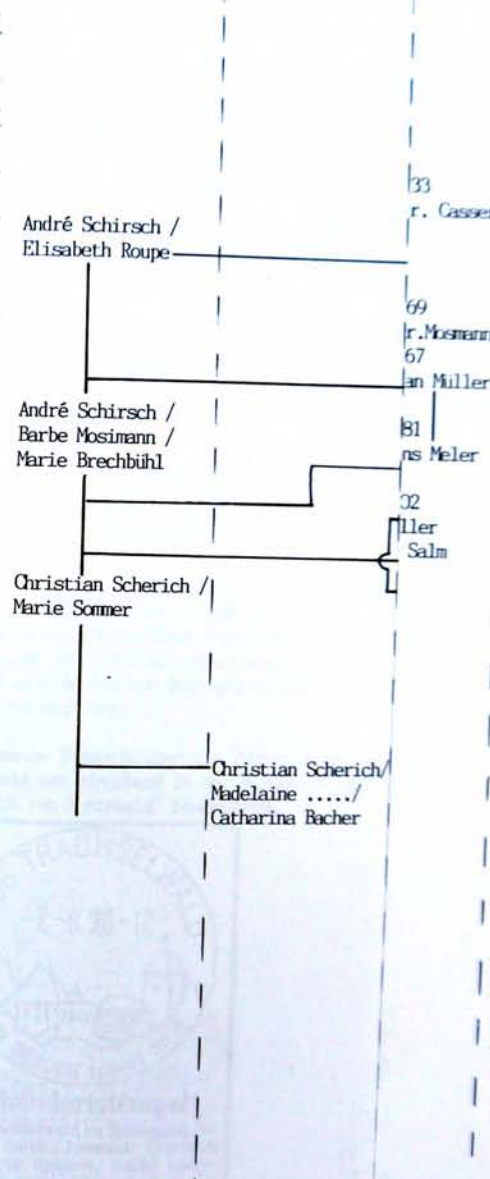

heute

Restaurant Adam

Jahr  
1700  
05  
10  
15  
20  
25  
30  
35  
40  
45  
50  
55  
60  
65  
70  
75  
80  
85  
90  
95  
1800  
05  
10  
15  
20  
25  
30  
35  
40  
45  
50

heute

DIE "SCHÜRCH" IM BREUSCHTAL (VALLÉE DE LA BRUCHE)

+++++

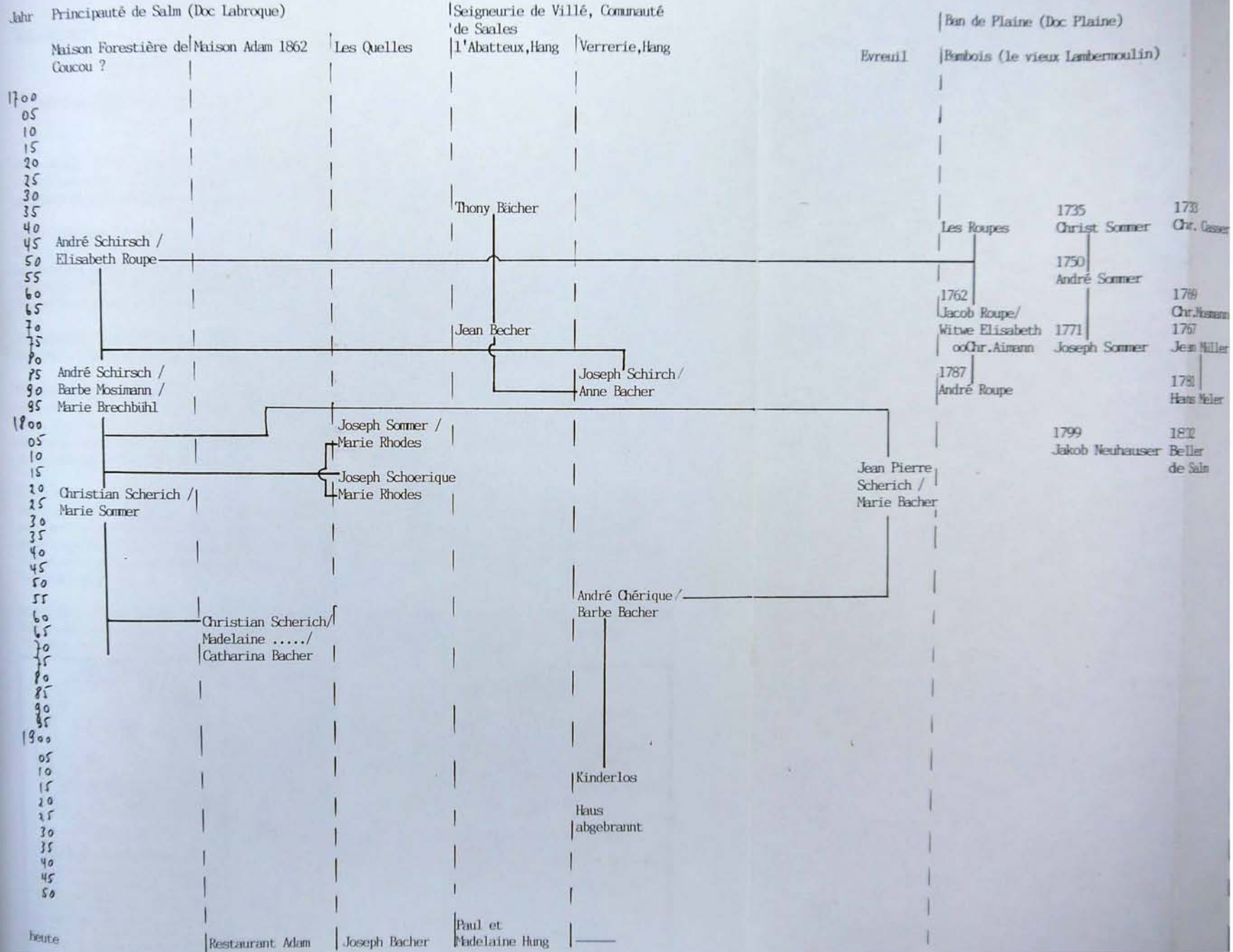

Ü R C H " IM BREUSCHTAL (VALLÉE DE LA BRUCHE)

+++++

7. Februar 1996

auté de Salm (Doc Labroque)

Seigneurie de Villé, Communauté de Saales

Ban de Plaine (Doc Plaine)

Forstière de Maison Adam 1862

Les Quelles

l'Abatteux, Hang

Verrerie, Hang

Evreuil

Bambois (Le vieux Lambermoulin)

Bénarville

Jahr

Schirsch /  
th Roupe

Thony Bächer

Les Roupes

1735  
Christ Sommer

1733  
Gr. Casser

1700  
05  
10  
15  
20  
25  
30  
35  
40  
45  
50  
55  
60  
65  
70  
75  
80  
85  
90  
95

Schirsch /  
Mosimann /  
Brechtbühl

Jean Becher

1762  
Jacob Roupe/  
Witwe Elisabeth  
oo Chr. Aiman

1771  
Joseph Sommer

1769  
Chr. Mosmann  
1767  
Jean Miller

1765-1774 Chr. Aschbach+Marie Spenli  
1772 J. Jakob Schare+Susanne Hotzin  
1773 Christian Kerrick

ian Scherich /  
Sommer

Joseph Sommer /  
Marie Rhodes

Joseph Schirch /  
Anne Bacher

1787  
André Roupe

1799  
Jakob Neuhauser

1781  
Hans Meler  
1832  
Beller  
de Salm

1778 Martin Brechtbühl  
1792 Christoph "Presplier"  
Elisabeth Roupe

1800  
05  
10  
15  
20  
25  
30  
35  
40  
45  
50  
55  
60  
65  
70  
75  
80  
85  
90  
95  
1900  
05  
10  
15  
20  
25  
30  
35  
40  
45  
50

Christian Scherich /  
Madelaine ..... /  
Catharina Bacher

André Chérique /  
Barbe Bacher

Jean Pierre  
Scherich /  
Marie Bacher

Kinderlos

Haus  
abgebrannt

Restaurant Adam

Joseph Bacher

Paul et  
Madelaine Hung

heute

WILLKOMMEN  
IN DEINER  
HEIMATGEMEINDE SUMISWALD

Hier lebten Deine Vorfahren, bis diese aus religiösen oder wirtschaftlichen Gründen die geliebte Heimat verlassen mussten.

Unser Stammhof ist die  
S c h ü r c h t a n n e  
heute Obere Tanne am Grenzstein der Gemeinden  
Sumiswald, Affoltern und Dirrenroth.  
(siehe Genealogie A.1)

Die Gemeinde Sumiswald liegt im Hügel-  
land des Emmentals als Teil des Kantons Bern.

Mit der typischen Einzelhof Siedlung, sowie  
nach der Reformation 1528 in Bern die Möglich-  
keit, der Besitz einer eigenen B i b e l , war  
die Basis vorhanden für eine eigenständige Be-  
urteilung des religiösen Glaubens.

Viele kehrten der Staatskirche den Rücken und  
schlossen sich in kleinen Täufer-Gruppen zusam-  
men (auch als Wiedertäufer bezeichnet). Der  
endgültige Bruch mit der politischen und kirch-  
lichen Behörde brachte dann die allgemeine  
Dienstverweigerung.

Diese ganze Thematik über die Täufer um und in  
Sumiswald ist eingehend in der ersten Ausgabe  
"Schürch von Sumiswald" beschrieben.



### Jahrhundertstempel

bee, Trachselwald im Emmental, be-  
kannt durch Jeremias Gotthelfs  
«Schwarze Spinne», macht wieder  
von sich reden. Diesmal ist es der  
Stempel der Post, welcher durch eine  
einmalige Zahlenkombination die  
Schlagzeile liefert. Sämtliche Ziffern  
- 1234567890 - sind nämlich je ein  
Mal und in geordneter Reihenfolge  
im Poststempel enthalten, mit dem  
um 12 Uhr in 3456 Trachselwald am  
7. 8. 1990 die Briefe, Pakete und  
einige Sondercouverts gestempelt  
wurden.

WELCOME  
IN YOUR  
ORIGIN COMMUNITY SUMISWALD

Here are your roots. Your ancestors lived here  
till they had to emigrate because of religious  
or economical reasons.

Our stemfarm is the  
S c h ü r c h t a n n e  
today Obere Tanne, just on the border-stone of  
the communities Sumiswald, Affoltern and Dirren-  
roth. (see Genealogy A.1)

The community Sumiswald is situated in the hill-  
land Emental, as part of the Kanton Bern.

With the typical scattered population in single  
farms and the possibility to possess an own  
B i b l e , after the Reformation in Bern 1528,  
the base exists for a proper opinion in the re-  
ligious belief.

Many turned one's back on the State-church and  
joined together in little Mennonite-groups  
(also mentioned as anabaptists). The final  
break with the political and church establish-  
ment produced the military-refusal.

The full Mennonite-theme in and round Sumiswald  
is detailed written in the first edition  
"Schürch von Sumiswald".

## Bärnbiet

Grüeni Wälder, dunkli Schatte,  
hinte dra der Firmeschnee,  
wie ne Garte, Fäld u Matte!  
Säg, mis Härz, was wit no mehr?  
Bärnbiet, du mi liebi Heimat,  
schöner cha nes niene sy.  
I ha gäng chli Freud g'ha dranne,  
dass i o ne Bärner bi.  
Jo-lo-u-lu-lou-lou-jou-o...

Bärnerfüschti u Bärnergringe,  
hei scho viel in Egi g'ha.  
Chumm cho luege eis bim Schwinge,  
da g'sehsch mängle chäche Ma.  
Bärnbiet, du mi liebi Heimat...

Lüt us altne Herre Gau,  
chöme scharewys d'r här  
u wei öppe chli cho g'schoue,  
ise liebe Bärnerbär.  
Bärnbiet, du mi liebi Heimat...

(Text und Melodie: Jakob Ummel)

# Sumiswald

## Emmental

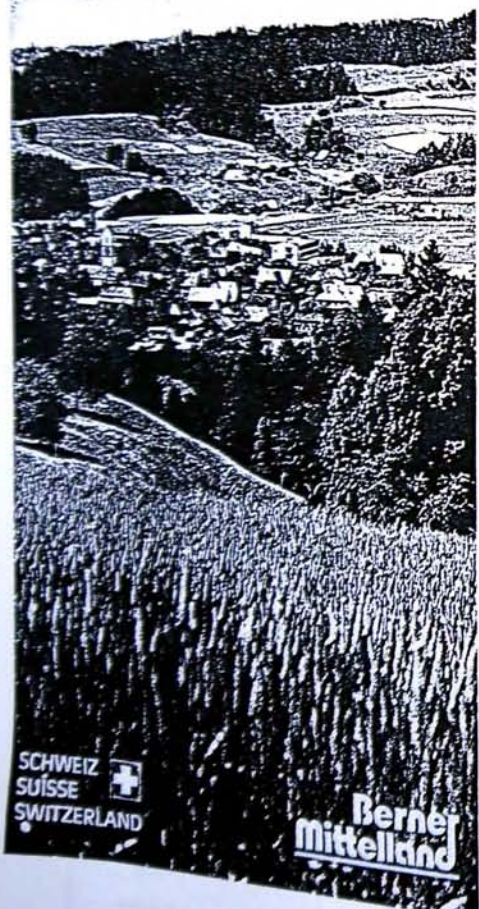

SCHWEIZ  
SUISSE  
SWITZERLAND

Berner  
Mittelland

# Wasen i

## Emmental

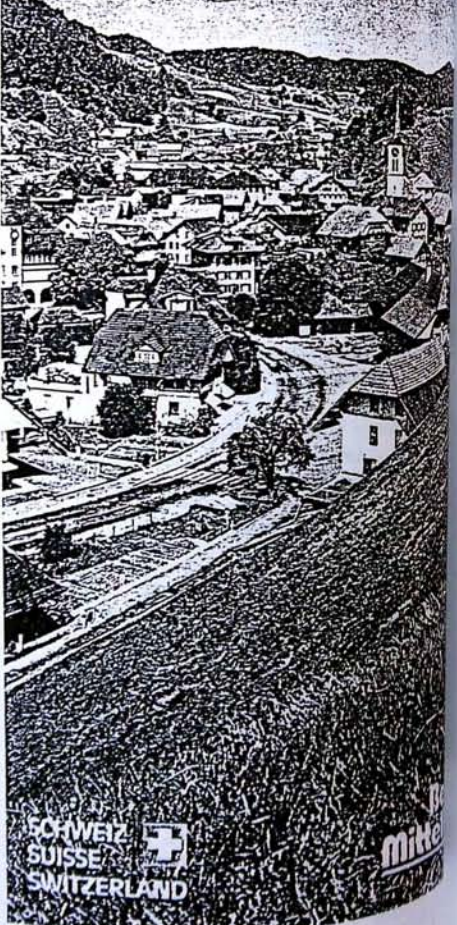

SCHWEIZ  
SUISSE  
SWITZERLAND

mitte



**Schloss Trachselwald**  
Eine Gedenktafel an der Kirchhofmauer in Sumiswald erinnert an den Bauernkrieg. Am 23. April 1653 wurde Niklaus Leuenberger hier zum Obmann des Bauernbundes gewählt. Im nahegelegenen Schloss Trachselwald, der einzigen noch erhaltenen Ritterburg im Emmental, kann die Zelle besichtigt werden, in der er nach dem Scheitern des Aufstandes gefangen gehalten wurde.

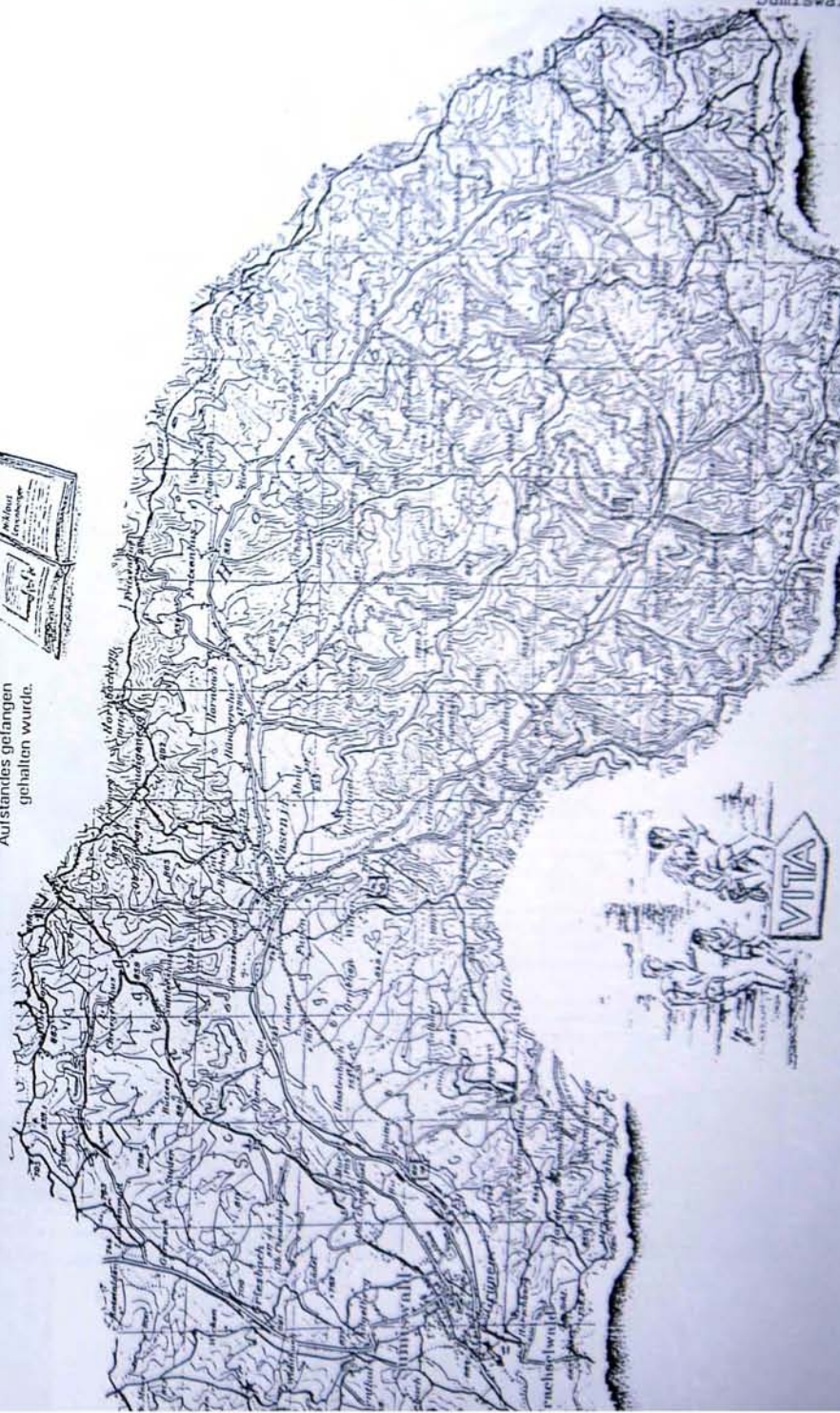

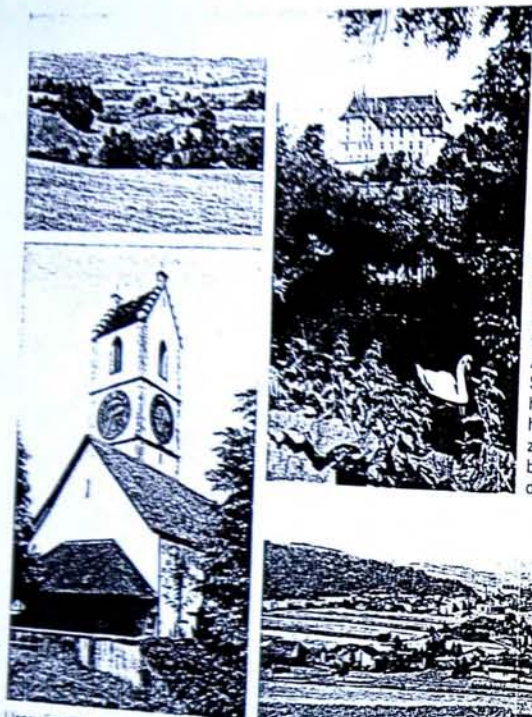

Das weithin sichtbare Wahrzeichen von Sumiswald sind die Deutschritter-Ordensherren im altgotischen Wertvolle Glasgemälde aus dem Jahre 1512 schmücken den Innenraum. Beachtenswert sind ebenfalls die flachgeschnitzte Holzdecke und Teile des Chorgestühlens. Aus der Zeit der Deutschritter stammt auch der Schloss, das an der Strasse nach Wasen von hoher Höhe herunter grüsst. In seiner Schenkungsurkunde vom Jahre 1225 herr Lütold von Sumiswald die Bedingung, der Orden zu bauen und darin Arme zu pflegen und Pilger zu beherbergen. In seiner barmherzigen Dienst blieb der «Spittel» zu allen Zeiten dient das Schloss der Gemeinde als Pflegeheim.

**Welt zu entdecken.**

Das Emmental ist selbstverständlich über Strasse und Schiene voll erschlossen und kann von überall her schnell erreicht werden. Für Ausflüge mit Bus oder Zug sind die Verbindungen gut und das Reisen ist angenehm. Soweit nichts Überraschendes. Abseits vom Verkehr im Pferdewagen durch die Gegenden kutschieren, den Duft der Wiesen einatmen und miteinander ein Lied singen - das ist hingegen ein ganz besonderer Reisespass. Oder mit dem dampfenden Nostalgiezug von einem Ort zum andern fahren, eben auch. Das sind Erlebnisse, die sich empfangen, die unvergesslich bleiben. Vollends hebt ab, wer den Niederungen entschweben und die Welt von oben, vom Heissluftballon aus, betrachten will.

Ursprünglich eine alemannische Siedlung (Suomoltis-Walt), 1225 - 1528 eine Kommende des Deutschritter-Ordens, 1528 - 1798 eine bernische Landvogtei, 1798 - 1803 Hauptort des Distrikts «Unteremmental», seit dem 18. Jahrhundert ein blühendes Handwerkerdorf, ist Sumiswald der Marktort und das bedeutende Zentrum seiner Umgebung. 1908 erhielten Sumiswald und Wasen durch den Bau der Bahn (heute Vereinigte Huttwil-Bahnen VHB) den Anschluss an das bestehende Bahnnetz. Die politische Gemeinde Sumiswald (5200 Einwohner) umfasst zwei Schul- und zwei Kirchgemeinden und zählt mit einer Fläche von 5933 ha zu den grössten des Kantons Bern.



# Prädikanten und Täufern

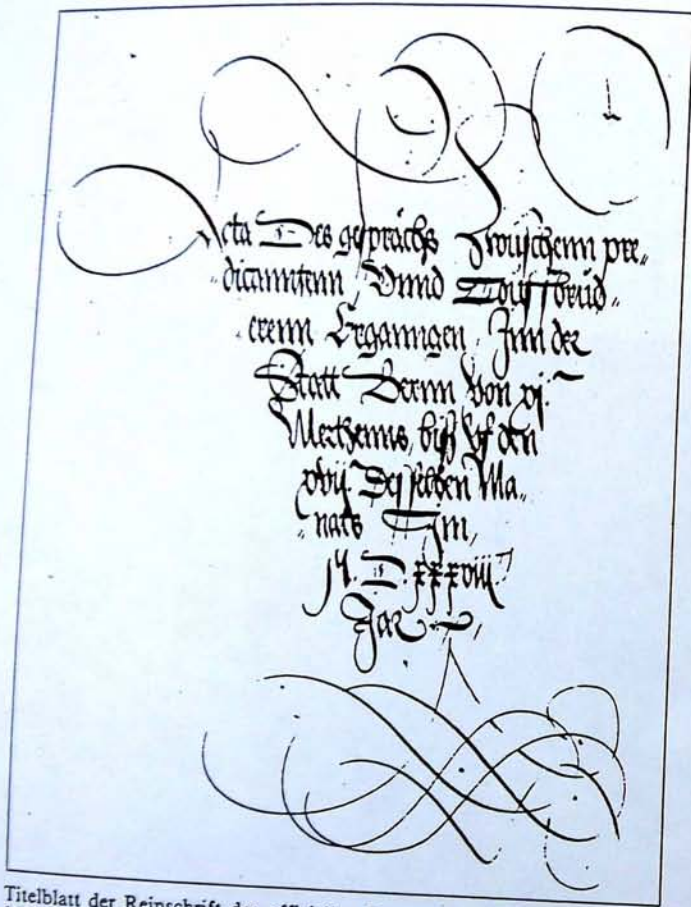

Titelblatt der Reinschrift des offiziellen Protokolls der Disputation von 1538: «Acta des gespraechs zwüschem predicanntenn unnd Touffbruederren Ergangen inn der Statt Bernn von xi. Mertzenns biß uf den xvij. Des selben Manats Im M.D.XXXVIIJ Jar» (StAB UP 80 bis).

## Sumiswald

### Kirchgemeinden Sumiswald und Wasen



Die Einwohnergemeinde Sumiswald mit ihren Ortschaften Sumiswald, Grünen und Wasen liegt im oberen Einzugsbereich der Grüne und ihrer Zuflüsse Griesbach, Hornbach und Kurzeneibach. Sie umfasst eine Fläche von 5933 ha, wovon 2539 ha Wies- und Ackerland, 838 ha Weiden, 2420 ha Wald und 136 ha unkultiviertes Gebiet.

Die Herkunft des Namens Sumiswald, 1130 erstmals urkundlich erwähnt, ist umstritten: Einige erblicken darin eine Kontraktion von "Zum Oswald", weil dem heiligen Oswald an Stelle der heutigen Kirche eine Kapelle geweiht war; andere leiten den Namen vom lateinischen "summa vallis" oder aber von einem germanischen Ansiedler "Suomoldt" ab. Jedenfalls war Sumiswald einst eine Herrschaft mit eigenem Adel.

Im Jahr 1225 schenkte Freiherr Lütold von Sumiswald seine Ländereien dem Deutschen Ritterorden, mit der Verpflichtung, in diesem Gebiet ständig zwei Priester zu halten und in einem noch zu erbauenden Hospiz - dem heutigen Schloss Sumiswald, zugleich Gemeindepflegeheim - Pilger und Bedürftige zu beherbergen. Der Orden errichtete die Komturei Sumiswald und schloss 1371 mit Bern einen Burgrechtsvertrag ab. Die Kirche von Sumiswald - erbaut 1510 - 1512 - ist das schönste Denkmal, das die Deutschritter hinterlassen haben. Ihr Reichtum besteht aus 23 prachtvollen Glasgemälden. 1525 kaufte sich Sumiswald von der Leibeigenschaft los. 1698 erwarb Bern vom Deutschen Orden die Komturei Sumiswald und beschickte sie bis zur Aufhebung der Landvogtei (1798) mit insgesamt 19 Vögten. Sumiswald kam dann zum Distrikt Unteremental und 1803 zum Bezirk Trachselwald.

14.12.1984 Fritz Gyga, Gemeindegeschreiber, Sumiswald



## Politische Struktur:



Schloss Burgdorf (Museum)

---

GEBRÜDER SCHÜRCH  
IN SCHONEGG BEI  
SUMISWALD  
1829

Isaak Schürch (A7BA1) und Bruder  
Hans Ulrich Schürch (A7BA3) beide  
Tannhuser (Haus nord und süd)  
Schonegg, Sumiswald

Schloss Trachselwald (alter Kerkerturm/old tower,  
Zelle links/cell left)

---



Schweiz /  
Switzerland

Land/Contry

Bundesrat und Parlament/Government and parliament,  
Bundesgericht/Swiss tribunal in Lausanne(final Lev)  
Geld und Briefmarken/money and stamps  
Sozialversicherung, Militär/social insur., military

Kanton Bern

Kanton/State

Regierungsrat, Grossrat/Government, State parliam.  
Obergericht/Kantonstribunal (2.Level)  
Polizei, Gefängnis/police, prison

Trachselwald

Amtsbezirk/District

Regierungsstatthalter/administration governor  
Amtsgericht/District tribunal (lowest level)

Sumiswald

Gemeinde/community

Gemeinderat/municipal council  
Schule, Feuerwehr/Scool, fire-departement  
Zivilstandsamt/civil office(birth, marriage, dead)  
Steuern/tax

710 Meter über Meer, in den Wynigenbergen rund um den "Chnubel" 732 Meter ü.M.  
Gemeinde Wynigen, Amtsbezirk Burgdorf, Kanton Bern

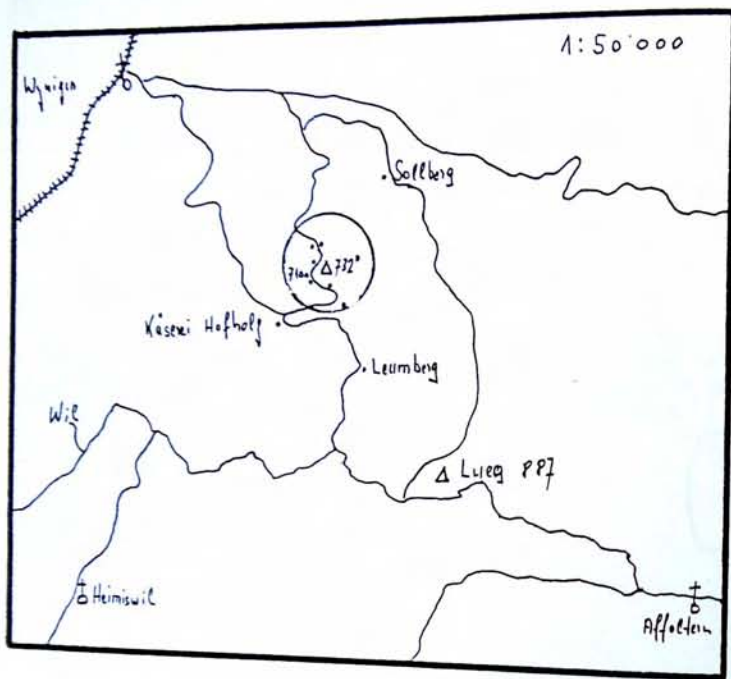

1389	Heini Schürchel, 1 Pfund Steuer	Parrochia Winingen
1464	Hensli Schürch, Alamanswip	Parrochia Winingen
1570 - 1600	Taufen des Jakob Schürch und Cathrin Burkhalter, Mistelberg	
1617 - 1632	Taufen des Bendicht Schürch und Elsbeth Studer, Mistelberg	
1637	Taufe des Bendicht Schürch und Cathri Kneubühler, Mistelberg	
1641 + 1658	Taufen des Hans Schürch und Margreth Scheidegger, Mistelberg dazwischen Taufen im Löchli Affoltern und Sollberg später auf dem Leumburg	
1657	Taufe des Niklaus Schürch und Barbara Hirs(ilt)brunner, Mistelberg später, 1659 auf dem Ober-Breitlohn	

Die Mistelberger-Schürch zerstreuen sich nach Seeberg, Höchstetten, Heimiswil, Oberburg .....

September 1987

RENE SCHÜRCH  
Seftastrasse 40  
CH-3047 Bremgarten-Bern

1695 begann die Zerstückelung der stolzen Schürchtanne (siehe auch A.1).

Das Baujahr sowie der Bauherr der Untere Tanne wurden im Kellergewölbe festgehalten. Für uns in der Familienforschung immer ein erhabenes Gefühl.

Auf den nächsten Seiten ist meine Forschungsarbeit von 1992 über die Untere Tanne für die heutigen Besitzer Ida und Jakob Kohler-Mathys festgehalten.

Eine Besonderheit in der Inschrift ist der rückwärts geschriebene Buchstabe "S". Viele versuchen darüber eigene Theorien zu entwickeln.

Tatsache ist, dass während einer relativen kurzen Periode, im Emmental, der Buchstabe "S" rückwärts geschrieben wurde.

1695 begun the parcel out of the imposing Schürchtanne (see A.1).

The year of constructing and the owner of the Untere Tanne is documented above the cellar door. For us in the family research every times a special feeling.

In the next pages you find my research Untere Tanne of 1992, for the actual owner Ida and Jacob Kohler-Mathys.

A particularity of the inscription is the backwards written letter "S". Many tried constructing an own theory.

In fact is in a relative short periode the letter "S" written backwards in the Emmental.

#### Schürchtanne



Sumiswald

#### RENÉ SCHÜRCH

Seftastrasse 40, CH-3047 Bremgarten, Switzerland  
Tel. 031/23 41 25

Bern-Bremgarten, 21. Juli 1992

#### U N T E R E S C H Ü E R C H T A N N E

Familien- und Bauernhaus-Forschung Untere Schürchtanne. Die überlieferten Jahrezahlen am Haus der unteren Schürchtanne sind wie folgt:

1. Datum Dachstock =1792

Date roof-truss =1792

Aufrichte der Familie Stalder: 1791 + Vater Peter Stalder stirbt  
1792 Aufrichte durch Sohn Hans Stalder und  
Erbengemeinschaft



BETER + 2 TALDER  
 BABRA + GROZEN + BACHER  
 IM IAR  
 ↓ |>5

Das Baujahr muss 1695 sein, und zwar im Geburtsjahr des Sohnes Uli.

1. Familien-Daten

- 1691 Mai 14. 00 Peter Stalder von Sumiswald heiratet Barbara Grossenbacher
- 1691 Aug. 24. \* Tochter Anni in Sumiswald getauft
- 1692 Sep. 8. \* Tochter Maria in Sumiswald getauft
- 1695 Nov. 28. \* Sohn Uli in Sumiswald getauft
- 1699 Täufer-Urbar Sumiswald: Von Peter Stalder von der Tanne 1000 Pfund beschlagnahmt. Rückgabe an Sohn erst 1760.
- 1738 Urbar Nr. 28 Sumiswald, Tom 1, 1740, Folio 418, Schonegg-Viertel, Gut zur Thannen, Ulrich Stalder alleiniger Besitzer

2. Genealogie

> Dieses Zeichen wurde oft als Geburtszeichen von Sohn/Tochter verwendet.

Besitzer Andreas Stalder von Sumiswald seit 1882

- 1890 Teilhaberin (Pfandobligation) Jungfer Rosette Rychener, Rudolf selig, obere Schürchtanne
- 1915 zusätzliche Teilhaberin (Pfandobligation Andreas Stalder) Jungfer Anna Barbara Stalder, Christens selig, wohnhaft untere Schürchtanne
- verkauft 1931 durch Erbengemeinschaft
- an Hans Kohler von Sumiswald
- Erteilung 1962
- an Sohn Jakob Kohler-Mathys

Kaufbeile 1882 (Urkunde)

Land-Deeds 1882

Eigentums-Nachweis:

Owner-ship:

Besitzer Hans Stalder	verkauft 1812	sold 1812
an Viktor Reist	Erteilung 1847	inheritance 1847
an Peter Reist und Maria Reist Ehefrau des Samuel Sommer von Mühlestettlen	Steigerung 1868/1869	(bankruptcy)
an Rudolf Ferdinand Richener von Signdau	verkauft 1882	sold 1882
an Andreas Stalder von Sumiswald		

Anstösser 1882:

neighbors 1882:

morgens	Ulrich Geissbühler früher Johann Schrag
dann	Daniel Steiner Tannenber
dann	Bendicht Bärtschi Lempenmatt früher Johann Meister
dann	Brüder Sommer zu Mühlestettlen



# Briesbacher Zertanen

Das ist die Art die man gut zu tunnen fette und die  
 Lattix färbt die färbt die färbt die färbt die färbt die  
 und die gut und die färbt die färbt die färbt die färbt die  
 die färbt die färbt die färbt die färbt die färbt die

17. j. 18. j. 19. j. 20. j.  
 1. 2. 3. 4. 5. 6. 7. 8. 9. 10. 11. 12.  
 1. 2. 3. 4. 5. 6. 7. 8. 9. 10. 11. 12.  
 1. 2. 3. 4. 5. 6. 7. 8. 9. 10. 11. 12.

Das ist die Art die man gut zu tunnen fette und die  
 Lattix färbt die färbt die färbt die färbt die färbt die  
 und die gut und die färbt die färbt die färbt die färbt die  
 die färbt die färbt die färbt die färbt die färbt die

Das ist die Art die man gut zu tunnen fette und die  
 Lattix färbt die färbt die färbt die färbt die färbt die  
 und die gut und die färbt die färbt die färbt die färbt die  
 die färbt die färbt die färbt die färbt die färbt die

Das ist die Art die man gut zu tunnen fette und die  
 Lattix färbt die färbt die färbt die färbt die färbt die  
 und die gut und die färbt die färbt die färbt die färbt die  
 die färbt die färbt die färbt die färbt die färbt die



Das Emmental ist nach der Emme benannt. Der Fluss, der hinter dem markanten Bergmassiv des Hohgant am Augstmatthorn entspringt.

The river Emme gave the Emmental his name. The source of the river is behind the marked mountain Hohgant northern of Augstmatthorn.

Weltweit wurde der Name Emmental durch den grob löchrigen Käse bekannt. Leider versäumte es die Schweizer Regierung, anfangs dieses Jahrhunderts, den Namen zu schützen.

The cheese with big holes made the name Emmental wellknown all over the world. Unfortunately, the Swiss government neglected, on beginning of this century protecting the name.

Heute finden wir Emmentaler-Käse auf dem Weltmarkt

Actually we find Emmentaler cheese on the world market

- made in Wisconsin
- made in Finland
- made in France ...

- made in Wisconsin
- made in Finland
- made in France ...

Damit wird der original Emmentaler-Käse made in Switzerland arg konkurrenziert.

Withit the original Emmentaler cheese made in Switzerland received rival firms.

Im 17. und 18. Jahrhundert waren es Käser, die aus Glaubensgründen das Emmental verliessen. Später waren es wirtschaftliche Gründe, die zur Auswanderung zwangen und somit das know-how der Emmentaler-Käse-Herstellung in alle Welt hinaus trug.

In the 17th and 18th century the Emmentaler cheesemakers emigrated for religious reason. Later on, economical reason forced the emigration and brought the know-how of Emmentaler cheese making in the world.

## Der Emmentaler: Berühmter als das Emmental.

Was man hin und wieder hört, stimmt wohl. Wie auch immer, in vielen Käsereien können Sie zuschauen, wie aus Milch Käse wird und wie die berühmten Löcher in den Käse kommen. Besonders eindrücklich wird das in der Schaukäserei in Affoltern gezeigt: In natura, audiovisuell und in verschiedenen Sprachen.

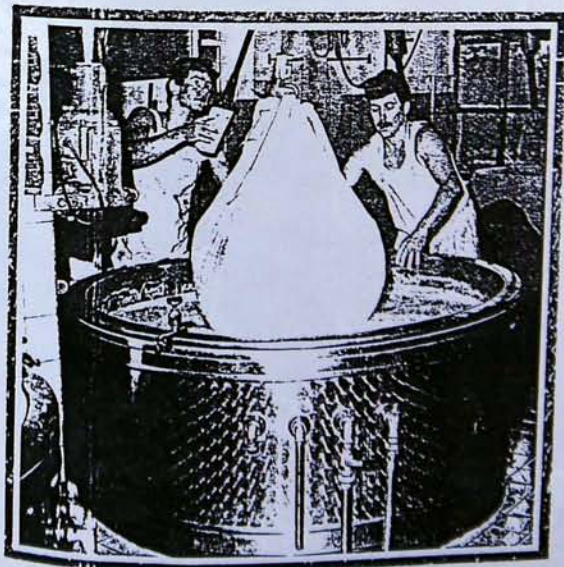



iger

- 70 km
- 10 km
- 20 km
- 30 km
- 40 km
- 50 km
- 60 km
- 70 km
- 80 km
- 90 km
- 100 km
- 110 km
- 120 km
- 130 km
- 140 km
- 150 km
- 160 km
- 170 km
- 180 km
- 190 km
- 200 km
- 210 km
- 220 km
- 230 km
- 240 km
- 250 km
- 260 km
- 270 km
- 280 km
- 290 km
- 300 km
- 310 km
- 320 km
- 330 km
- 340 km
- 350 km
- 360 km
- 370 km
- 380 km
- 390 km
- 400 km
- 410 km
- 420 km
- 430 km
- 440 km
- 450 km
- 460 km
- 470 km
- 480 km
- 490 km
- 500 km
- 510 km
- 520 km
- 530 km
- 540 km
- 550 km
- 560 km
- 570 km
- 580 km
- 590 km
- 600 km
- 610 km
- 620 km
- 630 km
- 640 km
- 650 km
- 660 km
- 670 km
- 680 km
- 690 km
- 700 km
- 710 km
- 720 km
- 730 km
- 740 km
- 750 km
- 760 km
- 770 km
- 780 km
- 790 km
- 800 km
- 810 km
- 820 km
- 830 km
- 840 km
- 850 km
- 860 km
- 870 km
- 880 km
- 890 km
- 900 km
- 910 km
- 920 km
- 930 km
- 940 km
- 950 km
- 960 km
- 970 km
- 980 km
- 990 km
- 1000 km

- Genf
- London
- Lyon
- Moskoo
- Mailand
- Norwalla
- München
- Paris
- Rom
- Wien
- Zürich

Auskunft und Vorschläge für Ferien und Ausflüge

Vorkehrerband Emmental  
CH-3550 Langnau  
Telefon 035 2 42 52

- 0 1 2 3 4 5 km
- Emmentaler
- EB, VB, SB
- Sensitiv
- SK
- Postauto
- Ausfahrt
- Hauptstrasse
- Schloss/Ruine
- Museum/Platz/Lehrpfad
- Geotop
- Compting der Oer
- Denkmal/Denkmal
- Emmentaler
- Schneise
- Kornbau
- Ausichtspunkt

© 1992  
Vorkehrerband Emmental  
Konzept und Gestaltung  
Wiesinger & Partners AG,  
Muri/Bern



Willkommen im

Emmental



Emmentaler  
Mittelschmelz

L'Emmental existe-t-il? Gibt es ein Emmental neben dem berühmten Käse mit den Löchern und dem Dichter Jeremias Gotthelf? Sicher. Es ist eine Randregion, mit allen Vor- und Nachteilen. Sie ist durchzogen von tiefen Gräben (sprich Tälern) und steilen, bewaldeten Egen (sprich Hügeln). Rund um diese besondere Landschaft führt ein Rundtal mit Strasse und Bahn. Das Gebiet dazwischen ist so zerklüftet, dass es nur zu Fuss durchquert werden kann. Diese Abgeschlossenheit hat Land und Leute geprägt. Viele Besonderheiten aus längst vergangenen Zeiten haben ihre Spuren bis heute hinterlassen.

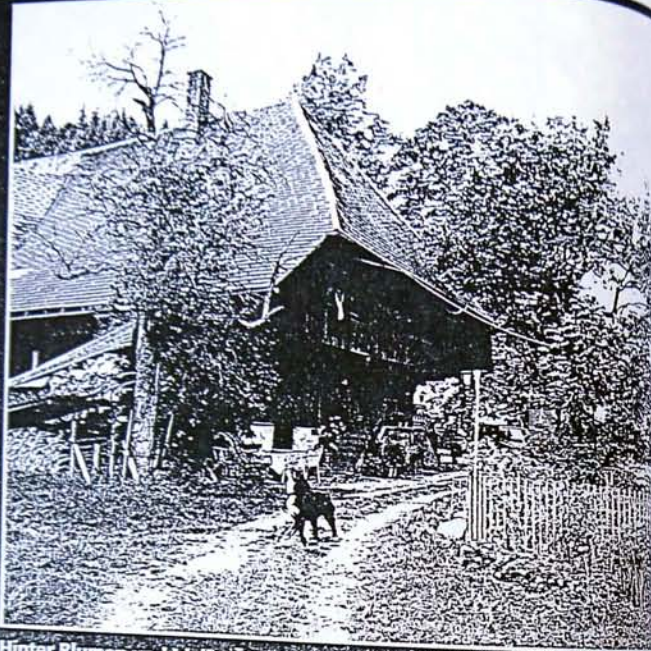

Hinter Blumen und Idylle: Überleben im Emmental.

**B**lätern wir zuerst ein paar Jahrhunderte zurück. Als am Anfang des 16. Jahrhunderts während der Reformation die ersten Täufer von den Stadt- und Kirchenbehörden Zürichs angestossen wurden, zogen viele von ihnen in den Ort Bern – vor allem ins Emmental. Doch die Hetze gegen die Täufer

setzte auch in bernischen Ländern ein. Im Jahr 1528 wurden die ersten Todesurteile vollstreckt. Während in anderen Kantonen die Täufer völlig ausgelöscht wurden, haben sie in den engen Gräben des Emmentals lange überlebt. Die mildesten Strafen waren für die Täufer die Ausweisung, ohne dass sie ihr Hab und Gut mitnehmen durften, anderen wurde das Vermögen so lange entzogen, bis sie sich der Staatskirche anschlossen. Neugeborene wurden mit polizeilicher Gewalt zwangsgetauft, einige Männer wurden als man mehr angewandte, als Galeerensklaven verkauft. Zu allen Zeiten – bis ins letzte Jahrhundert hinein – gab es von Täufem überfüllte Gefängnisse.

Die Repression war grausam, und viele Täufer zogen es vor auszuwandern. Die jungen

Vereinigten Staaten von Amerika, die Religionsfreiheit kannte, presen dazu geradezu an. Jedes Jahr sind Nachfahren der Vertriebenen zum die Gräben des Emmentals, lassen die grausamen Geschichten erzählen, ihre Altvordern erlebt haben, ziehlerig durch Wälder und schattige. Ein Ort ist besonders beliebt: Er liegt im Hüttengraben, einem arm des Fankhusgrabens, den Trubschachen aus in Richtung. reich. Ziel ist der abgelegene Hofmühle Fankhauser, wo uns ein toller Berner Sennenhund und die des Hauses empfangen. Sie führt die Auffahrt ins Tenn des im Jahr 16. bauten Hofes. Ganz hinten hebt der Staub und Gerätschaft versteckte vom Boden. Ein dunkles, etwa 300 meter grosses Versteck kommt zum schein. «Hier haben sich früher vor den Verfolgern verschauzt», sie. Und jedes Jahr würden viele kaner kommen, um dieses Loch zu staunen. Viel anmüchlicher und wuselig ist das Bauernhaus mit demen, und Gemüsegärten – für die rikaner eine ebenso grosse Attraktion.



Versteckt vor den Behörden: Täufer entgingen der Verfolgung.

Erste Emmebrücke in Oberemmental 1553 bei Zollbrück.

First Emmebridge in the Oberemmental 1553 near Zollbrück.

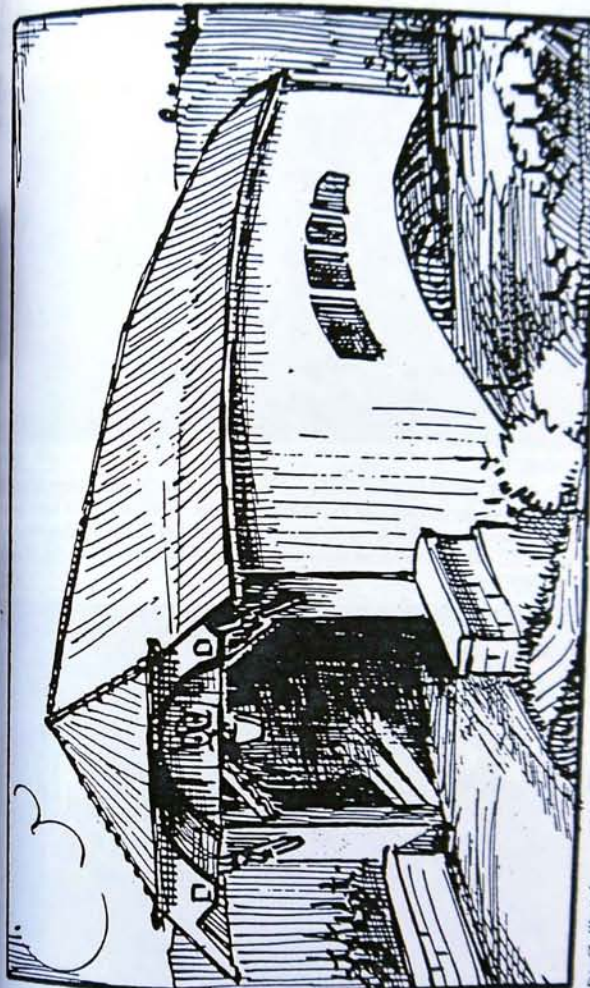

Die Zollbrücke von 1553: Trub, Langnau, Lauperswil und Truchschaal beteiligten sich am Bau. (Bilder zvg)

am Bau finanziell beteiligt hatten, gewährt. Burgdorf etwa erkaufte sich ebenfalls durch eine Beisteuer von 60 Pfund die Zollfreiheit.

Die Aufsicht über die Brücke übte ein von den fünf Gemeinden gewählter Brückvogt aus, der den Herren von Bern und dem Landvogt geschworen hatte, streuer Diener zu seyn, ihren Nutzen nach seinem Verstand und Vermögen zu fördern und Schaden zu wenden. Im weitern musste er aufpassen, dass niemand mit offnen lichter, fackeln und fthr tags oder nachts die Brücke überquerte. Die Bedeutung dieses Amtes zeigte sich darin, dass sein Eid in der 1559 geschaffenen emmentalischen Landstatzung enthalten ist. Der Brückvogt war übrigens auch verpflichtet, die Zoll-

durch das Wasser fart, soll gelben wie harnach folgt: Erstlich Ein Jeder mentsch so über die brügk gahit soll geben 1 Pfennig. – Ein Krämer 6 Pfennige. – Ein Ross 2 Pfennige. – Von Einem geladnen Khrämer Ross 8 Pfennige. – Item von einem geladnen Ross daruff Khlis, anken, Ziger, Salz (...) fleisch, wullen oder andere war geföhrt wird, 4 Pfennige. – Von Jedem waggen 1 Pfennig. – Von Einem Kharren 1 Pfennig. – Von einem ochsen, Klu, Rind Es sye klein oder gross 2 Pfennige. – Von dem Ross, so an der Hamnd zur mairit oder davon föhrt 2 Pfennige. – Von einem schaf 1 Pfennig. – Von einem Kalb, bock, geiss oder schaff 1 Pfennig.

Am 18. Mai 1553 teilte der Schultheiss

Brunnen oder Dächer der landwöglichen Schlösser zierten. In einem Reverbrieff dankten die fünf Kirchspiele dann aden Grossmühtigen, Strengen, Edlen, Frommen, Fürstlichen, Ersamen Herren uff unser demütig Bitt unsern Boten nachgelassen haben, ein Brugg über die Emmen gägen Lauperswil uff unsern eigenen Costen ze machen. Der Name Zollbrück existierte noch nicht, und die neue Brücke wurde nach der nahen Ortschaft Lauperswil benannt.

Ein Zollrodel oder Zolltafel, an der Brücke befestigt, zeigte den Zolltarif an, wobei erstmals auch die Flosser zur Kasse gebeten wurden, die unter der Brücke emmeabwärts fahren. «Ein Jeder, so über diese brügk oder

In einem alten Zollbuch, das zu Beginn des 16. Jahrhunderts entstanden ist, ermuntert die bernische Obrigkeit die Bevölkerung zum Bau von Brücken und zur Erhebung eines «Brugg Lohn oder brügk gets, damit die brücken, so über grosse oder andere ungestüme, oft auslaufende Flüsse, Ströhm oder Gräben mit grossen Kosten gemacht sind, desto liechter und besser erhalten werden.» Bis in die Mitte des 16. Jahrhunderts gab es im Oberemmental keine Brücken, sondern nur Stege, die aber bei Hochwasser oft von der wilden Flut weggerissen wurden. So wird schon vor 1550 ein Hilfssteg bei Langnau erwähnt. Die erste Brücke entstand (wohl auf Anraten der Obrigkeit) erst 1550 in Schüpbach bei Signau über die Emme; sie war von 6/8 Höfen erbaut worden, wobei die bernischen Gemeinden von Wohlen bis Schamgnau einen Beitrag leisteten und die Benutzer den Brückenbau entrichten mussten.

Dieser Brückenbau ermunterte die Ausgeschlossenen der fünf Kirchspiele Trub, Langnau, Lauperswil, Rüderswil und Truchschaal ihrerseits, unterhalb des Zusammenflusses der Emme und der Illis den Bau einer Brücke zu planen. Die Ausgeschlossenen suchten nun die Obrigkeit in Bern von der Notwendigkeit ihres Unterfangens zu überzeugen. Landvogt und Rat in Bern zeigten das nötige Verständnis: Am 28. Oktober 1551 wurde den Kirchspielen eine entsprechende Erlaubnis erteilt.

### Dank nach Bern

Der Bau vollzog sich im Verlauf des Jahres 1552. Im Herbst war die Brücke vollendet, und die Regierung schenkte, einem allgemeinen Brauch nachkommend, am 12. November 1552 Helmstangen mit Blechföhlein, die mit Bären bemalt waren, wie sie auch

Der Unabhängigkeits-Drang des Staates Bern ist im Münzwesen des Staates Bern von 13. Jahrhundert an ersichtlich.

Zuerst die Trennung von deutschen Kaiserreich und den Habsburgern. Später nach der Reformation die Trennung von römischen Diktat.

The wish for independence of the State Bern is documented in the Bernese money beginning in the 13th century.

First the separation of the German Empire and the Habsburger. Later after the reformation, the separation of the Roman dictation.

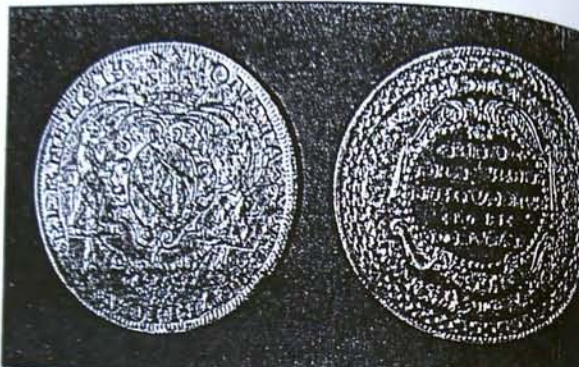

Berner Dukat, 1681

Solange Bern sich als Glied des Heiligen Römischen Reichs Deutscher Nation empfand, figurierte der Reichsadler auf seinen Münzen. Nach der 1648 erfolgten endgültigen Ablösung vom Reich, wurde er jedoch zusehends durch die Souveränitätskrone ersetzt, welche als Symbol dafür zu sehen ist, dass keine weltliche Macht mehr über Bern stand.

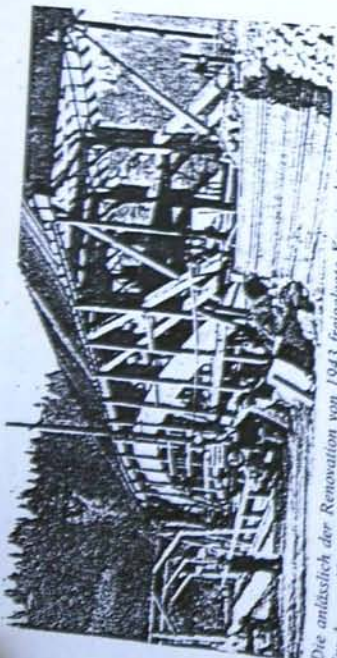

Die antizipisch der Renovation von 1943 freigelegte Konstruktion des Oberbaus. Im August 1947 brannte diese zweite Brücke nieder. Links im Bild die Notbrücke.



Perknecht, 13./14. Jahrhundert

Älteren, mit Perikreis und überhöhtem Königskopf, bezeugen noch die Abhängigkeit der bernischen Münzstätte vom Reich. Nach 1370 verändert sich das Bild. Der Perikreis wird zum Wulstrand, der Königskopf verschwindet.

11. Jahrgang Nr. 104

Der Bund

REGION UND KANTON BERN

Bern, Dienstag, 17.

Der Bund

«Dr Trueberbueb» Hanspeter möchte Archäologe werden

Hof Unter Seltenbach lebt Hanspeter Schürch als begeisterter Schwinger ein «Trueberbueb» wie er im Liederbuch steht. Auch im Emmental ist die Leidenschaft nicht stillgestanden, und der 17-jährige träumt mehr von Archäologie als von Landwirtschaft.

Der 17-jährige Hanspeter Schürch vom Langnauer Pfarrer Gottfried Schürch vor über hundert Jahren mit dem Volkslied «Dr Trueberbueb» gekannte Emmentaler Stimmungsbild.

Text: Annette Racine-Lutz  
Fotografie: Daniel Zaugg

Er kommt in erstaunlich vielen Bereichen heute noch; doch in der landwirtschaftlichen Idylle hat er ergänzt mit der klassischen Pflege bäuerlicher Traditionen – selbstverständlich auch das moderne Fernsehzeitalter Einzug gehalten. «So, hinter dem Mond leben wir hier

Trueberbueb

Die Ammihalder  
desse bi n i stolz  
wächs i uene Grebe  
Achtzig Pfiffelholz  
et zotzig Pfiffelholz  
minner chäche Bueb!  
Ja i bi n e Ammihalder  
i bi n e Bueb  
i bi n e Bueb vo Trueb!  
Ja i bi n e Ammihalder  
i bi n e Bueb  
i bi n e Bueb vo Trueb!

My Hute, Brandosch, Twäre  
Fankhaus zum Nopf  
forchet me fy sapler  
und glesig Chlapp u Chlapp  
mänge bleiche Bueb!  
Ja i bi n e Ammihalder

My Vater, dō hei g'schwunge  
so mängsch obenus  
so hirs mu i o am Abe  
Morge vor em Haus  
bi n e Schwingerbueb  
Ja i bi n e Ammihalder

My Mutter, ick e festi  
chami vom Seltenbach  
Seltenbach ick sölle  
Meideli pring u schwach  
My Mutter Bueb!  
Ja i bi n e Ammihalder

My alles mache d'Arme  
My Bei mi Schwanz u Saff  
maess im Hätz sinne  
My di rächti Chraft  
wets bi n e treue Bueb!  
Ja i bi n e Ammihalder

My Herrgott wolt i's zeige  
d' o mim Liserland  
d' i's mueß, so nimm me d' Buchse  
d' i's fings u fest i d' Hand

nichts, erklärt die Bäuerin Margrit Schürch auf dem abgelegenen Hof Unter Seltenbach in der Gemeinde Trub. Der schlanken, modisch frisierten Frau in engen Jeans glaubt man beim währschaftlichen Zvierli in der guten Stube sofort, denn sie und ihre 15-jährige Tochter Christine haben so gar nichts verstaubt-gothelisches an sich. Die Langnauer Sekundarschülerin und ihre jugendliche Mutter müssen leicht verlegen lachen, wenn man sie damit hoch nimmt, dass doch im Seltenbach «Sälte es Meitschi bring u schwach» sei. Mit der Mechanisierung der Landwirtschaft und der Tiefkühltruhe im Haushalt hätten sich auch die Ernährungsgewohnheiten geändert, erklärt die im Laufental geborene Margrit Schürch. Aber kräftig mit anpacken können müsste eine Emmentaler Bäuerin natürlich heute noch. Während der Schulferien müssten natürlich auch die Kinder – «d Burschts», wie der Vater sagt – auf dem fast 1000 Meter hohen Der zwölffährige Hanspeter ist mit seinem Vater Hans-Ulrich Schürch am Heuen. Am steilen Bort ist das selbst mit dem Motormäher eine schweißtreibende Arbeit. Da kommt Hanspeter die Pause für das Gespräch sehr gelegen. Für Vater und Sohn ist es keine Frage, dass man stolz ist, ein Emmentaler und speziell «a chäche Bueb vo Trueb» zu sein, obwohl sie es sonst nicht gewohnt sind, die eigene Person in den Mittelpunkt zu stellen.

Treffpunkt Schwingkeller

Seit rund anderthalb Jahren trainiert Hanspeter regelmässig im Schwingkeller des Schulhauses in Trub. Schöne Kera- murgeschurr in der Wohnstube zeugt von seinen Erfolgen an verschiedenen Bundes- und Kantonsschwingen im ganzen Kanton. Aber die Truebfeder zu diesem urchigen Hobby ist weniger sportlicher Ehrgeiz, sondern vielmehr die Möglichkeit zu geselligem Beisammensitzen mit Gleichaltrigen. «Beim Schwingen treffe ich meine Kameraden», erklärt Hanspeter, der auf dem Hof nicht nur mit seinen älteren Trub-Schwistern spielen kann. Freude hat er auch an Tieren: Er ist gerne bei den zwölf Kühen im Stall oder unternimmt Ausritte. Das Pferd sei eigentlich ein Arbeitsross, das wir im Winter zum Holzen brauchen», ergänzt der Vater, der sich auf dem stotzigen Heimes keine Luxusausgaben leisten kann. Auf dem Hof gibt es auch Schafe. Die seien «sehr nützlich, weil sie die steilsten Hänge rund ums Haus abgrasen», erläutert der Bauer, der sich nicht für den ursprünglichen Wunsch seiner Kinder nach Zwergziegen begeistern konnte.

Alle sind per Du

Wegen der vielen Arbeit auf dem Hof, der der Burgergemeinde Burgdorf gehört, kann Hans-Ulrich Schürch in keinem Verein mitmachen. Die Bäuerin ihrerseits ist Mitglied einer Trubiergruppe. Index, auch ohne häufige Kontakte herrsche ein guter Zusammenhalt unter der Bevölkerung im Trub, versichert Margrit Schürch: «Mit allen ver-

kann Vater Schürch aus seiner Schulzeit berichten, als die Buben aus Wädenswil Pfiffeln schützten, als damals führen wir im Winter noch mit dem Schütten nach Trub in die Schulen, erinnern sich der 43-jährige. Heute wird der Schnee auf dem Strässchen für die Autos der wenigen Anwohner gekäumt. So selbstverständlich für Hanspeter eine Autofahrt ist, so gehört auch das Fernsehen zum Alltag des Schülers. Besonders angezogen haben es ihm Filme über fremde Länder. Sein Fernweh soll er zudem mit Abenteuerromansen und Reiseberichten aus der Schulbibliothek. Auf seinen Berufswunsch angesprochen, ärgert der Bauernbub nicht mit der Antwort: Archäologe möchte er werden. Er träumt davon, Schätze auszugraben und Dinosaurierknochen zu entdecken. «Als Pächter werden wir unseren Sohlen sicher nicht dazu zwingen. Bäuer zu werden, meinen die Eltern zur beruflichen Zukunft ihres Sohnes. «Aber es hat noch viel Zeit, sich zu entscheiden», und wenn es Hanspeter dann doch einmal in die Ferne verschlagen sollte, wäre das kein aussergewöhnliches Schicksal für einen «Trueberbueb». Der wirtschaftlich arme Landstrich Trub galt nämlich früher als klassische Auswanderungsregion. Obwohl die Gemeinde am Napf bloss 1600 Einwohner zählt, sind in Trub rund 35 000 Personen heimatberechtigt. Auch heute sind übrigens noch rund 60 Prozent der Erwerbstätigen in Trub in der Landwirtschaft beschäftigt.

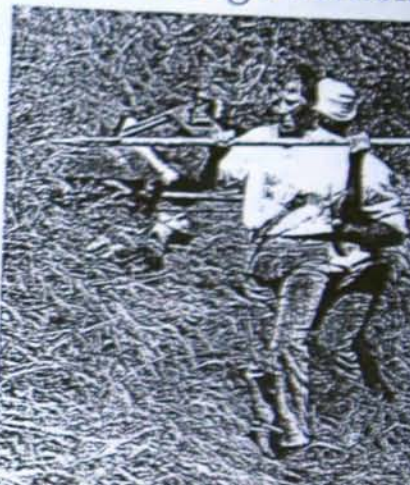

Wie es sich für einen «Trueberbueb» gehört, hilft Hanspeter Schürch seinem Vater beim Heuen mit dem Motormäher.

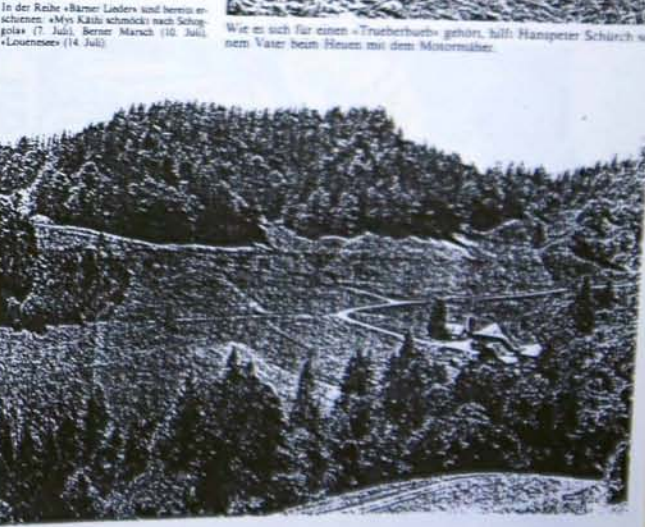

In der Reihe «Bäuer Linder» sind bereits erschienen: «My Käbli schmeckt nach Schokolade» (7. Juli), «Berter Marsch» (10. Juli), «Louvennes» (14. Juli).



**aus wend wir aber heben an**

Hinrichtung eines Täufers in Bern wurde im Jahr 1571 am Emmentäufertöchter Hans Haslibacher vollzogen, der «verstockt und be- seinem Irrtum verblieben» war, wie uns der Gerichtsschreiber-illustration (aus Rudolf Müngers «Röseligarte») zeigt Haslibach-etzten Verhör. Neben ihm Prädikanten und Schultheiss, im Hin-er Scharfrichter. Unten der Anfang der ersten Strophe des welt- a Haslibacher-Liedes».

**Sumiswalder Schürch**



Emmental



Der aldyg dyef wurd mit einem wirtzen  
 kom mit dem Gmunden gmeiner als  
 guffen, was schenck dyfch. **Am**  
 der Bismantzen mit langlichen oder munter / Die  
 wendet die des ab, was schenck den angauß, den  
 wendigen mit abgymen, was stoff in der Lyge, da  
 er wunt, der wurd darab gunt silber, Conter



Diebold Schilling - Amtliche Chronik:  
 Ein reitender Bote Berns bringt den Absagebrief nach Blamont  
 Bild: Burgerbibliothek Bern



Extrait du fascicule de  
René SCHÜRCH (1996)

# SCHÜRCH von SUMISWALD II

Elsass / Alsace



Genealogie

A.1

Genealogy

## SCHÜRCHTANNE IN SUMISWALD

- 1425 Freidli Schürch (Brief Zuber)
- 1520 Hans Schürch zinspflichtig, Urbar Trachselwald Nr.26
- 1539 Hans Schürch zinspflichtig für Säge in Waltrigen, Urbar Trachselwald 1
- 1544 Sept.27 Ratsmanual: Hans Schürch von Schürchtanne und Bruder Peter Schürch von Hirseren, Ursenbach. Befreiung von der Leibeigenschaft der Herrschaft Grünenberg
- 1570 Hans Schürch, Urbar
- 1572 Hans Schürch ererbt Schürchtanne von Vater Hansen, Urbar Trachselwald 27
- 1578 Hans Schürch, Urbar mit Lehengut in Kleindietwil
- 1580 Erste Aufzeichnungen der Kirche Sumiswald mit den Taufen
- Die Genealogie teilt sich in folgende Stämme auf:
- |                   |            |
|-------------------|------------|
| - Caspar          | Stamm =) A |
| - Peter, Hirseren | =) B       |
| - Uli (Ullrich)   | =) C       |
| - Jakob           | =) D       |
| - Hans            | =) E       |
| - Adam            | =) F       |
- 1667 Chorgerichtsmanual Dürrenroth: Auf Vorladung der Täuferkammer sind nicht erschienen Michel zur Tannen und Jakob Heiniger zu Mühlestettlen
- 1695 Bau der Unteren Tanne durch Peter Stalder und Barbara Grossenbacher
- Die Aufteilung der ehemals stolzen Schürchtanne hat begonnen in
- Untere Tanne
  - Tannenbergr
  - Tannenbad
  - Tannhuser
  - Tannenuehus
  - sowie restliche Schürchtanne
- Sozusagen als Kompensation kamen dann die Bauerngüter
- Kurzenei (Gsang)
  - Oberer Stäg
  - Stägmatt im Wasen
  - und Untere Stauden
- über mehrere Generationen hinweg in Schürchbesitz

Gemäss Urbar Trachselwald Nr. 27 von 1572 grenzte die Schürchtanne seinerzeit nur an vier Nachbarhöfe:

- Lempenmatt
- Frauengut
- Zum Stäg
- Mühlstettlen

- 1738 Hans Schürch Tannen, Bodenzinspflichtig (Stammbblatt Nr.4 von Gemeindegemeinschreiber Zuber)
- 1739 März 13 stirbt Hans Schürch, "der Dokter", wahrscheinlich der letzte von Schürchtanne.
- 1739 Peter Burkhard zur Tanne zinspflichtig
- 1740 Ulrich Stalder zur Tanne zinspflichtig  
gemäss Urbarien Trachselwald einziger Besitzer (event. Obere und Untere Tanne)
- 1760 Samuel Stalder
- 1791 Peter Stalder
- 1810 Hans Stalder
- 1890 Schrag und Geissbühler
- 1893 Durch Blitzschlag brennt die Schürchtanne bis auf die Grundmauern ab.  
Aus Schürchtanne wird Obere Tanne.  
seither im Besitz der Familie Geissbühler

## ERSTE GENERATION

## FIRST GENERATION

A

Caspar Schürch von Sumiswald

oo ca. 1610

Margaretha Trüssel, \* 10.Aug.1589 in Sumiswald, Kurzenei

- A1 \*1611.03.31 Hans in Sumiswald, Kurzenei  
+ als Kind  
Zeugen: Jakob Hügli, Hans Schütz, Elsbeth Kupferschmid
- A2 \*1612.10.18 Bendicht in Sumiswald =)  
Zeugen: Bendicht Kramer, Hans Schöni, Margreth Grossenbacher
- A3 \*1614.06.19 Ulrich in Sumiswald =)  
Zeugen: Uli Sommer, Hans Hügli, Elsi Haslebacher
- A4 \*1618.07.01 Hans in Sumiswald =)  
Zeugen: Baschi Grumpach, Josef Grossenbacher, Margr.Bienz
- A5 \*1621.02.04 Peter in Sumiswald, Vogelsang (heute Gsang)  
im Kurzeneigraben =)  
Zeugen: Peter Ryser, Uli Haslebacher, Vreni Kramer
- A6 \*1624.10.24 Elsbeth in Sumiswald  
Zeugen: Wilhelm Kupferschmid, Elsbeth Pfister, Christini  
Haslebacher
- A7 \*1627.09.30 Jakob in Sumiswald =)  
Zeugen: Andres Sommer, Uli Kohler, Christina Meister
- A8 \*1631.12.03 Joseph in Sumiswald =)  
=1619 Schloss Trachselwald: Bereinigungsheft 1619, der Schachen und  
Allmend Güter auf dem Wasen

## ZWEITE GENERATION

## SECOND GENERATION

A2

Bendicht Schürch von Sumiswald  
oo ca. 1638

Agnes Kramer

A21 \*1638.10.11 Andres in Sumiswald (Bendicht von Wyssenbach ?)  
Zeugen: Andres Beck, Jakob Witschi, Barbara Sommer

A3

Ulrich (Ulli) Schürch von Sumiswald, Kurzenei  
oo ca. 1635

Barbara Kupferschmid, \*1614.02.06 in Sumiswald

A31 \*1636.02.28 Margreth in Sumiswald

Zeugen: Caspar Widmer, Elsi Muster, Barbara Trüssel

ool661.02.15 in Lauperswil Hans Uli Gfeller

A32 \*1639.10.06 Peter in Sumiswald

Zeugen: Hans Reist, Uli Trüssel, Verena Ryser

A33 \*1647.10.18 Elsbeth in Sumiswald

Zeugen: Uli Schöni, Catharina Kupferschmid, Verena Trüssel

A34 \*1650.03.09 Joseph in Sumiswald

Zeugen: Hans Beck, Felix Ryser, Barbli Kohler

A35 \*1651.12.07 Verena in Sumiswald

Zeugen: Baschi Trüssel, Vreni Haas, Anna Brand

A36 \*1654.09.14 Uli in Sumiswald

Zeugen: Peter Meister, Andres Schöni, Anna Ruch (Rauch)

A37 \*1637 (Pfungstag) Hans in Sumiswald

(Nachtrag)

A4

Hans Schürch von Sumiswald  
oo 1648.11.09 in Sumiswald

Barbli Kohler

A41 \*1649.01.21 Joseph in Sumiswald

Zeugen: Melcher Läderrmann, Jakob Sommer, Anna Sommer

A42 \*1651.01.05 Jakob in Sumiswald

Zeugen: Isaak Sommer, Hans Meister, Cathrini Trüssel

A43 \*1653.03.19 Hans in Sumiswald

Zeugen: Hans Beck, Hans Trüssel, Babi Mosimann

A44 \*1654.11.16 Uli in Sumiswald

Zeugen: Uli Mosimann, Hans Reinhard, Elsbeth Opplinger

A45 \*1656.03.27 Peter in Sumiswald

Zeugen: Uli Oberli, Hans Haslibacher, Anna Reist

A46 \*1657.10.24 Anna in Sumiswald

Zeugen: Hans Widmer, Babi Heiniger, Babi Sommer

A47 \*1660.03.04 Margreth in Sumiswald

Zeugen: andres Sommer, Anny Reist, Anny Ruch (Rauch)

+1747.12.22 Margaretha Schürch von Grünen, eine Witwe

A48 \*1662.12.14 Caspar in Sumiswald

Zeugen: Peter Meister, Baschi Grundbacher, Elsi Geissbühler

A49 \*1666.01.07 Anny in Sumiswald

Zeugen: Baschi Trüssel, Stini Sommer, Elsbeth Schmid

A5

Peter Schürch von Sumiswald

+ vor November 1697

oo ca. 1650

Anna Reinhard (obit cod dic bei Sohn Hans)

+1659.02.13 als Kindbetterin

A51 \*1651.04.13 Hans in Sumiswald

Zeugen: Marx Wisler Schulmeister, Hans Utz, Elsbeth Meister  
+ als Kind

A52 \*1652.06.08 Joseph in Sumiswald

Zeugen: andreas Ledermann, Joseph Haslebacher, Maria Lüthi

A53 \*1654.02.26 Barbli in Sumiswald

Zeugen: Bendicht Ruch, Christini Burkhard, Barbli Gerber

A54 \*1657.02.12 Margareth in Sumiswald

Zeugen: Uli Zürcher, Barbara Grossenbacher, Christina Zuber

A55 \*1659.02.13 Hans in Sumiswald

Zeugen: Andreas Sommer der Jünger, Hans Schütz, Stini Althaus

oo 1659.06.03 in Eriswil: Peter Schürch vidnus, Verena Eggimann filia

Vreni Eggimann \*1640.03.29 in Sumiswald

A56 \*1660.05.20 Jakob in Sumiswald

Zeugen: Jakob Marti der Jünger, Peter Schütz, Anny Haslebacher

A57 \*1663.03.09 Uli in Sumiswald

Zeugen: Uli Sommer, Hans Beck, Christini Nyffenegger

A58 \*1668.02.23 Hans in Sumiswald

Zeugen: Peter Haslebacher, Uli Trüssel, Anna Wymann

A7

Jakob Schürch von Sumiswald

oo ca. 1647

Anna Muhmenthaler

A71 \*1649.01.07 Caspar in Sumiswald

Zeugen: Hans Zürcher, Bendicht Wisler, Elsbeth Meister

A72 \*1650.04.07 Ulrich in Sumiswald

Zeugen: Ulrich Schöni, Sebastian Trüssel, Verena Haas

A73 \*1653.01.30 Valentiny in Sumiswald

Zeugen: Hans Grundbacher, Jakob Sommer, Verena Graber

A74 \*1655.09.23 Elsbeth in Sumiswald

Zeugen: Uli Ritter, Margret Lüthi, Verena Lüdi

+1743.02.13 Elsbeth Schürch eine alte Frau zu Grünen

oo 1657.02.05 in Sumiswald

Stini (Christina) Brechbühl

A75 \*1657.11.14 Anna in Sumiswald

Zeugen: Hans Meister, Ursula Haas, Anna Burkhalter

A76 \*1660.04.08 Margret in Sumiswald

Zeugen: Uli Flückiger, Elsbeth Meister, Elsbeth Wisler

A77 \*1662.04.27 Christina in Sumiswald

Zeugen: Uli Gerber, Anny Ruch, Babi Mosimann

+1739.05.09 Christina Schürch in Sumiswald

A78 \*1664.12.18 Verena in Sumiswald

Zeugen: Marx Mosimann, Anny Solothurnmann, Verena Eggimann

A79 \*1668.01.01 Cathri in Sumiswald

Zeugen: Joseph Reist, Cathri Vordemwald, Anni Haslebacher

A7A \*1669.01.04 Joseph in Sumiswald

Zeugen: Andres Sommer, Ulrich Brändli, Barbara Sommer

A7B \*1673.09.12 Hans in Sumiswald

Zeugen: Jakob Marti, Hans Trüssel, Anny Reist

A8

Joseph Schürch von Sumiswald, Musterplatz

oo 1650.02.10 in Sumiswald

Elsbeth Güntlisberger

+1739.04.29 Platzeisi, Witwe

A81

\*1651.12.14 Margreth in Sumiswald

Zeugen: Junker Niklaus von Wattenwil,

Verena Trüssel, Barbli Küpfer

A82

\*1654.09.21 Christina in Sumiswald

Zeugen: Andreas Krähenbühl, Christina Sommer, Christina Küpfer

+1739.05.09 Christina Schürch in Sumiswald ?

A83

\*1657.04.09 Caspar in Sumiswald =)

Zeugen: Hans Reist, Hans Sommer, Verena Ruch

A84

\*1660.12.06 Sebastian in Sumiswald

Zeugen: Hans Meister, Baschi Trüssel, Babi Gerber

+1730.01.24 Sebastian Schürch in Sumiswald, blind und überlhörend

A85

\*1664.02.27 Uli in Sumiswald =)

Zeugen: Baschi Grundbacher, Uli Gammenthaler, Elsi Brechbühl

A86

\*1669.10.10 Joseph in Sumiswald

Zeugen: Andres und Peter Sommer, Margreth Meister

A87

\*1676.08.06 Peter in Sumiswald

Zeugen: Joseph Trüssel, Joseph Schürch(A34), Elsi Siegenthaler

+1733.01.22 Peter Schürch in Sumiswald, Platzpeter

## DRITTE GENERATION

## THIRD GENERATION

A32

Peter Schürch von Sumiswald

oo 1662.10.16 in Sumiswald

Margreth Brugger

oo 1665.08.17 in Sumiswald

Christina Rächensteiner (Ruchensteiner)

A321

\*1666.07.08 Ulrich in Sumiswald

Zeugen: Joseph Trüssel, Ulrich Brändli, Barbara Steiner

A322

\*1670.02.27 Hans in Sumiswald

Zeugen: Hans Küng, Caspar Nyffenegger, Barbara Sommer

A323

\*1673.06.26 Elsi in Sumiswald

Zeugen: Uli Kupferschmid, Leni Meister, Verena Sommer

oo 1700.03.14 in Sumiswald Christen Boss von Langnau

=1709.03.19 Täufer Peter Schürch und Christina Ringgisbacher zurück in  
Heimatgemeinde Sumiswald

=1709.04.17 Ratsmanual (Täufer 37/32):

Der alte Peter Schürch gewesener Täufer...

A37

Hans Schürch von Sumiswald

oo 1661.11.07 in Sumiswald

Barbli Schöni

A371

\*1662.10.05 Uli in Sumiswald

Zeugen: Uli Sommer, Uli Schöni, Anny Reinhard

A372

\*1672.05.09 Barbara in Sumiswald

Zeugen: Baschi Trüssel, Cathri Hirsbrunner, Babi Pfister

A373

\*1676.03.09 Elsbeth in Sumiswald

Zeugen: Uli Meister, Elsi Sommer, Greth Stalder

## Genealogie

A42

Jakob Schürch von Sumiswald  
oo 1682.10.05 in Sumiswald

Stini (Christina) Schütz

A421 \*1683.03.05 Baschi (Sebastian) in Sumiswald

Zeugen: Caspar Schütz, Jaggi Schürch(A56), Trini ...

A422 \*1685.02.15 Johannes in Sumiswald

Zeugen: Jakob Stalder, Caspar Steiner, Elsbeth Meister

oo 1688.03.15 in Sumiswald

Babi (Barbara) Christen

A423 \*1689.07.14 Babi in Sumiswald

Zeugen: Joggi Kämpfer, Elsbeth Christen, Anni Oppliger  
oo 1712.01.28 in Sumiswald, Peter Lüthi, Biglen

A424 \*1690.08.17 Christina in Sumiswald

Zeugen: Uli Meister, Christina Stalder, Babi Ryser

A45

Peter Schürch von Sumiswald

+1745.02.17 Peter Schürch, Ehemann, im Dorf Sumiswald  
oo 1687.04.14 in Sumiswald

Elsi (Elsbeth) Schär

A451 \*1692.12.20 Babi in Sumiswald

Zeugen: Peter Jenni, Verena Rauch, Babi Baumann

A452 \*1701 Hans in Sumiswald

Zeugen: Samuel Stalder, And.Sommer, Elsbeth Meister  
oo 1725.06.28 in Sumiswald Elsbeth Weinmann

## Genealogie

A48

Caspar Schürch von Sumiswald

oo 1689.10.24 in Sumiswald

Babi Zaugg

A481 \*1690.02.23 in Sumiswald

Zeugen: Uli Meister, Uli Maibacher, Babi Hirsbrunner  
+ als Kind

A482 \*1691.11.22 Johannes in Sumiswald

Zeugen: Peter Meister, Hans Trüssel, Babi Rauch

A483 \*1693.01.22 Maria in Sumiswald

Zeugen: Peter Oppliger, Maria Haslibacher,  
Babi Schürch (A372)

A484 \*1694.03.25 Uli in Sumiswald

Zeugen: Uli Ryser, Hans Grundbacher, Elsi Gerber

A485 \*1695.04.21 Caspar in Sumiswald

Zeugen: Marx Wisler, Michel Grundbach, Catharina Müller

A486 \*1697.11.28 Barbara in Sumiswald

Zeugen: Jaggi Schürch(A42), Babi Zaugg, Babi Grundbach  
oo 1720.01.25 in Sumiswald Peter Kramer

A487 \*1699.08.31 Maria in Sumiswald

Zeugen: Hans Brändli, Elsbeth Mosimann, Barbara Braun

A52

Joseph Schürch von Sumiswald, wahrscheinlich im Falz  
oo 1678.12.07 in Sumiswald

Christina (Stini) Beck

A521 \*1679.04.27 Hans in Sumiswald

Zeugen: Caspar Bühler, Hans Schürch(A55), Madle Beck

=Mai 1695

Schloss Trachselwald: Täufer Urbar 1695

(Sohn) Hans Schürch mit Gültbrief/Event. mit Onkel Hans(A55)

=1697.11.26

Kontrakte manual Trachselwald Nr.3: Der noch unmündige Hans  
erhält Erbe seines Grossvaters zugesprochen vor Wiederver-  
heiratung seiner Mutter Christina Beck

oo 1697/1698 in Sumiswald mit Oswald Aeschlimann

Vater Joseph Schürch bleibt im Vertrag unerwähnt (ignoriert)  
als Täufer auf der Flucht

A54

Margareth Schürch von Sumiswald

oo 1677.01.03 in Sumiswald

Felix Soom (Sohn) im Träyershaus auf dem Kohlberg in Lützelflüh

A541

\*1680.11.14 Elsbeth in Lützelflüh

Bendicht Aeschbacher, Anna Zürcher, Elsbeth Utz

A542

\*1683.10.14 Hans Friedrich in Lützelflüh

Zeugen: Friederich Rothenbühler, Daniel Höchstetter,  
Babi Schürch (A53)

A543

\*1688.05.24 Ulrich in Lützelflüh

Zeugen: Ulrich Probst, Michel Kühni, Rosina Eggimann

A544

\*1691.02.15 Barbara in Lützelflüh

Zeugen: Niclaus Scheidegger, Anna Lädermann, Barbara Brand

A545

\*1696.02.16 Joseph in Lützelflüh

Zeugen: Christen Rothenbühler, Jacob Gamethaler, Cathri Trüssel

=1710.09.29

Täuferin Margareth Schürch, Witwe, im Gefängnis in Bern,  
im oberen Spital mit Bruder Uli...

=1711.01.31

Trachselwald, Bürge für Margareth...

=1711.07.13

Bern, Margareth und Tochter Barbara (und Bruder Uli)  
auf Emmentalerschiff ...

=1711.08.03

Ankunft in Amsterdam, Mutter und Tochter

A56

Jakob (Jaggi) Schürch von Sumiswald

+1748.03.20 als Wittwer in der Stegmatt, Sumiswald

oo 1689.03.14 in Sumiswald

Barbara (Babi) Brand

+1736.02.11 Barbara eine Ehefrau (Nr. 21 Totenregister 1)

A561

\*1690.09.03 Peter in Sumiswald

Zeugen: Caspar Bühler, Isaak Eggimann, Elsi Reist

A562

\*1693.03.16 Verena in Sumiswald

Zeugen: Jost Wälti, Vreni Weinmann, Anny Cunrad

oo 1729.08.18 in Sumiswald Peter Widmer von Sumiswald

+ 1760.05.22 in der Stegmatt, Peter Widmers Weib,  
Ried (oder Weid?)

A563

\*1695.09.15 Hans in Sumiswald

Zeugen: Hans Trüssel, Uli Sommer, Vreni Hess

+1765.08.08 in Sumiswald, Hans der Kueffer, alt, ledig

A564

\*1697.10.10 Isaak in Sumiswald

Zeugen: Isaak Reist, Peter Meister, Babi Haslibacher

A565

\*1699.04.23 Uli in Sumiswald

Zeugen: Peter Reist, Uli Sommer, Verena Schütz

+ stirbt als Kind

A566

\*1700.09.29 Hans Uli in Sumiswald

Zeugen: Uli Sommer, Hans Schürch(A58), Christina Schütz

A567

\*1703.07.08 Uli in Sumiswald

Zeugen: Joggi Schürch(A42), Hans Vordemwald, Kungold Ryser

A568

\*1706.02.03 Elsbeth in Sumiswald

Zeugen: Joseph Trüssel, Elsbeth Kohler, Elsbeth Moser

=1697.11.26

Jakob Schürch aus dem Wasen, Gerichtsgeschworener

=1707.09.11

Jakob Schürch aus dem Wasen hat Obligation

A57

Uli Schürch von Sumiswald

oo 1695.08.14 in Affoltern

Babi Grundbach von Sumiswald

\*1672.11.05 in Sumiswald des Michael und der Anna Brand

A571 \*1696.06.18 Peter in Sumiswald

Zeugen: Peter Oppliger, Uli Aeschlimann, Anni Grundbach

+ stirbt als Kind

A572 \*1698.09.18 Elsi in Sumiswald

Zeugen: Hans Brand, Elsi Graber ...

A573 \*1701.04.03 Johannes in Sumiswald

Zeugen: Hans Schürch(A58), Baschi Schürch(A421), Babi Marti

+ stirbt als Kind

A574 \*1704.08.31 Uli in Sumiswald

Zeugen: Uli Kramer, Uli Häuselmann, Maria Grundbach

A575 \*1706.12.19 Hans in Sumiswald

Zeugen: Hans Sommer, Peter Meister, Margreth Haslibacher

A576 \*1709.10.24 Peter in Sumiswald (Anabaptist)

Zeugen: Uli Stalder, Peter Kleuw, Barbara Wisler

=1710.07.27 Uli im Gefängnis auf der Insel in Bern

=1710.09.29 Uli und Schwester Margareth im Gefängnis in Bern

=1711.01.11 Signau, Bürge für Uli nach Holland

=1711.07.13 Bern, Uli mit Familie auf Emmentalerschiff

=1711.07... Mainz, Uli verlässt mit Familie das Schiff

=1728.08.23 Uli Schürch verlässt mit Familie das Schiff Mortonhouse

in Amerika an Land (Code E in the Sherk family)

=)USA

=)USA

=)USA

=)USA

=)USA

=)USA

A58

Hans Schürch von Sumiswald

oo 1696.05.14 in Sumiswald

Anny Beck

A581 \*1697.10.17 ... ein Mädchen da nur 1 Götli

Zeugen: Caspar Schär, Elsi Burkhalter, Anny Durni

A582 \*1698.07.18 Babi in Sumiswald

Zeugen: Christen Gerber, Stini Kläy, Elsi Ruch

A71

Caspar Schürch von Sumiswald

oo 1688.01.12 in Affoltern und sumiswald

Verena Burkhard

A711 \*1689.02.09 Anna in Sumiswald

Zeugen: Uli Meister, Vreni Wisler, Elsbeth Ruch

A712 \*1691.01.15 Barbara in Sumiswald

Zeugen: Uli Meister, Madle Reist, Babi Beck

Vermerk: Schürch Caspar ausgetretener Wiedertäufer hat sein

Kind hergesandt zum Taufen. Burkhard Verena ist  
auch eine Täuferin.

A713

\*1693.03.25 Uli in Sumiswald

Zeugen: Uli Aeschlimann, Uli Wisler, Maria Sommer

oo 1715.07.04 in Sumiswald Elsbeth Wirth

A714

\*1695.06.02 Madlena in Sumiswald

Zeugen: Christen Ramseier, Madleni Ellenberger, Madleni Krieg

Vermerk: Diese Eltern sind ausgetreten und haben mir dies

Kind zum Taufen mit einem Zettel zugeschickt.



A7A

Joseph Schürch von Sumiswald

oo 1697.09.16 in Sumiswald

Anny (bei Heirat Susanna) Aeschlimann

A7A1 \*1699.08.27 Christina in Sumiswald

Zeugen: And.Sommer, Christina Meister,Christina Sommer

A7A2 \*1703.01.28 Babeli in Sumiswald

Zeugen: Hans Schürch(A7B),Katharina Reist,Christina Friedli

A7A3 \*1706.08.01 Anna in Sumiswald

Zeugen: Isaak Sommer,Magdalena Wisler,Anna Brand

A7A4 \*1709.02.02 Ulrich in Sumiswald

Zeugen: Uli Haslebacher, Peter Beck,Elsbeth Flückiger

A7A5 \*1713.03.12 Verena in Sumiswald

Zeugen: Joseph Aeschlimann,Barbara Bärtschi,Verena Widmer

A7B

Hans Schürch von Sumiswald, Tannhuser

oo 1701.08.03 in Sumiswald

Elsi (Elisabeth) Wisler von Sumiswald beim Horn

A7B1 \*1703.06.17 Uli in Sumiswald

Zeugen: Oswald Aeschlimann,Melcher,Anni Beck

A7B2 \*1705.05.10 Barbara in dem Viertel Schonegg zum Steg

Zeugen: Mathias Muhmenthaler,Barbara Schürch(A372),

Barbara Greub

+1758.02.09 in Affoltern, Jaggi Kneubühlers Weib

A7B3 \*1710.04.19 Christina in Sumiswald

Zeugen: Hans Fiechter,Elsbeth Kohler, Anna Wisler

oo1731.02.22 in Sumiswald Johannes Ryser von Sumiswald

A7B4 \*1713.12.28 Anna in Sumiswald zum niedern Steg

Zeugen: Caspar Wisler, Anna Reist, Verena Kläuw (Kläy)

A7B5 \*1716.06.21 Catharina in Sumiswald

Zeugen: Caspar Eggimann,Anna Ryser,Katharina Weinmann

A7B6 \*1717.08.22 Peter in Sumiswald

Zeugen: Peter Beck,Wilhelm Lanz,Vreni Schürch(A78)

+1773.06.05 Peter im Tannhauserhaus,um 60 Jahre! ledig

A7B7 \*1720.04.28 Verena in Sumiswald

Zeugen: Uli Ryser,Verena Schneider,Babi Wisler

+1804.04.26 im Falz (86) Ulrich Kohlers Witwe

A7B8 \*1722.12.13 Elsbeth in Sumiswald

Zeugen: Melchior Fiechter von Dürrenroth,Catharina

Grundbacher,Catharina Schürch(A79)

A7B9 \*1724.06.25 Anna in Sumiswald

Zeugen: Caspar Wisler,Barbara Grundbacher,Christina Fehlmann

A7BA \*1726.12.08 Johannes (Hans) in Sumiswald

Zeugen: Jakob Haslibacher, Uli Reist, Anny Reist

A7BB \*1728.03.27 Madle in Sumiswald

Zeugen: Samuel Stalder der Müller zur Mur, Verena Reist

von hier, Barbara Christen von Eriswil

## Genealogie

A.18

A83

Caspar Schürch von Sumiswald, Musterplatz

+1738.01.21 in Sumiswald, Platzcaspar

oo 1689.10.24 in Sumiswald

Babi Däng

A831

\*1691.11.22 Johannes in Sumiswald

Zeugen: Peter Meister, Hans Trüssel, Babi Rauch

A85

Uli Schürch von Sumiswald, Musterplatz

oo 1699.11.02 in Sumiswald

Verena Leuenberger

A851

\*1700.10.13 Hans Ulrich in Lützelflüh

Zeugen: Peter Aeschbacher, Ulrich Beck, Anna Scheidegger

## Genealogie

A.19

## VIERTE GENERATION

## FOURTH GENERATION

A321

Uli Schürch von Sumiswald

oo 1687.12.01 in Sumiswald

Stini Kohler

A3211

\*1692.01.10 in Sumiswald

Zeugen: Uli Aeschlimann, Lucia Sommer, Babi Reist

A322

Hans Schürch von Sumiswald (Anabaptista)

oo 1698.06.11 in Sumiswald

Stini Schmid

A3221

\*1700.07.14 Jakob in Sumiswald

Zeugen: Uli Ryser, Peter Reinhard, Stini Reist

A371

Uli Schürch von Sumiswald  
 + 1738.02.08 in Sumiswald, Krämer im Wasen  
 oo 1686. . in Affoltern

Trini (katharina) Lerch

A3711 \*1686.05.13 Hans Jakob in Affoltern  
 Zeugen: Jogi Steffen, Caspar Friedli, Vreni Flückiger =)

A3712 \*1689.02.20 Barbara in Sumiswald

Zeugen: Bläsi Jörg, Babi Kämpfer, Elsbeth Hartmann

A3713 \*1691.01.11 Caspar in Sumiswald =)

Zeugen: Bendicht Ryser, Caspar Grossenbacher, Susanne Ryser

A3714 \*1692.10.27 Uli in Sumiswald

Zeugen: Baschi Trüssel, Uli Reist, Stini Stalder

+ als Kind

A3715 \*1694.09.02 Peter in Sumiswald

Zeugen: Vreni Stalder, Peter Sommer, Andreas Sommer

A3716 \*1697.09.19 Madlena in Sumiswald

Zeugen: Uli Stalder, Stini Iseli, Madle Wüthrich

A3717 \*1700.03.14 Christina in Sumiswald

Zeugen: Lienhard Reist, Christina Schütz, Christina Meister  
 +1739.05.09 in Sumiswald ?

A3718 \*1702.12.28 Samuel in Sumiswald

Zeugen: Joseph Haslibacher, Samuel Stalder, Babi Wälti

A3719 oo 1730.06.08 in Sumiswald Christina Zaugg von Eriswil  
 \*1705.10.04 Ulli in Sumiswald

Zeugen: Niklaus Ryser, Uli Lerch, Verena Stalder

+1738.03.07 in Sumiswald Ulli der Jüngere

oo 1709.12.05 in Sumiswald Elsbeth Maybacher

A421

Baschi (Sebastian) Schürch von Sumiswald

+ 1769.05.02 in Sumiswald, ein Umgänger, vidnus, alt

oo 1704.12.04 in Sumiswald

Barbara Heiniger

+ 1764.04.01 in Sumiswald, Schonegg

A4211 \*1705.11.18 Jakob in Sumiswald

Zeugen: Caspar Brand, Christen Hess von Eriswil, Anna Schütz

+1768.12.09 vom Falz, ledig, alt

A4212 \*1707.09.25 Anna in Sumiswald

Zeugen: Hans Weinmann, Verena Heiniger, Anna Kauer

oo um 1732 Hans Niederhauser von Eriswil

A4213 \*1709.04.21 Hans in Sumiswald =)

Zeugen: Uli Gerber, Hans Schürch(A422), Elsbeth Haslibacher

A4214 \*1715.06.06 Alexander in Sumiswald

Zeugen: Rudolf Alchenberger, Xander Stalder, Christina Scheidegger

oo 1737.91,25 in Eriswil Anna Kleeb von Eriswil

+ 1756.07.09 in Sumiswald ein Ehemann

A4215 \*1718.10.06 Christina in Wolfsheim bei Strassburg

Zeugen: Jakob Weber von Oberstammheim, Conrad Weber Wasse,

Anna Niferlin von Loswiler

oo um 1738 in Rüegsau Peter Aeschlimann

A4216 \*1724.10.13 Barbara in Berstett im Elsass

A4217 \*1729.01.29 Peter in Sumiswald =)

Zeugen: Peter Häuselmann, Ulrich Meister, Madle Grundbacher

A422

Hans Schürch von Sumiswald  
 + 1757.04.19 in Sumiswald, ein Wittwer  
 oo 1705.10.08 in Sumiswald  
 Christina Aeschlimann

+ 1739.05.09 in Sumiswald, Ehefrau

A4221 \*1706.02.21 Lucia in Sumiswald

Zeugen: Bendicht Spichiger, Lucia Aeschlimann, Margret Späni  
 oo 1726.07.04 in Sumiswald Heinrich Trüssel von Sumiswald

A4222 \*1719.06.11 Elsbeth in Sumiswald

Zeugen: Caspar Christen, Elsbeth Uhlmann, Christina Wisler

A484

Peter Uli Schürch von Sumiswald

oo ca. 1724

Madle Mosimann (in Zuberliste Eggimann)

A4841 \*1724.10.29 Madle in Worb

oo 1768.03.07 in Sumiswald Andreas Lanz von Huttwil

A4842 \*1727.01.01 Catharina in Worb

oo 1771.08.15 in Dürrenroth Caspar Lanz von Huttwil

A4843 \*1729.04.17 Elsbeth in Worb

oo 1730.12.07 in Sumiswald Margr. Leuenberger von Rohrbach ?

A521

Hans Schürch von Sumiswald, Kurzenei, wahrscheinlich im Falz  
 oo 1710.08.04 in Sumiswald, Vermerk: beide aus Kurzenei

Katharina (Trinni) Schütz von Sumiswald

A5211 \*1711.08.20 Baschi (Sebastian) in Sumiswald

Zeugen: Uli Haslibacher, Hans Müller, Margreth Widmer =)

Begründer des Stamm Untere-Stauden, Schonegg

+1769.04.15 Ehemann vom Falz stammend

A5212

\*1713.05.14 Jakob in Sumiswald =)

Zeugen: Hans Schürch(A422), Uli Schütz, Anna Grünenwald

=1754.02.10 Hans Schürch (A521) ist Taufzeuge (Götti) seinem Grosskind Hans  
 des Sebastian und seiner ersten Frau Christina Geissbühler.  
 Der Grossvater wird als Grauenbaum Hansen bezeichnet.  
 Gemäss Liste Zuber: Strupfweber beim grauen Baum im Kurzenei-  
 graben (Eichlershaus)

A561

Peter Schürch von Sumiswald, Deck (Dachdecker)

+ 1746.04.17 in Sumiswald

oo 1711.12.31 in Sumiswald

Anna Hess

+ 1752.02/05.03 in Sumiswald, Witwe

A5611 \*1713.09.03 Joseph in Sumiswald =)

Zeugen: Joggi Meister, Isaak Sommer, Anna Aeschlimann

A564

Isaak Schürch von Sumiswald, Stegmatt  
 + 1786.11.27 in Sumiswald, Stegmatt, Schumacher  
 oo 1722.10.01 in Sumiswald

Anna Trüssel

A5641

\*1723.02.28 Jakob in Sumiswald  
 Zeugen: Ulrich Schürch(A566), Peter Schöni von Lauperswil,  
 Margreth Haslibacher von hier

+ als Kind

A5642

\*1726.12.29 Jakob in Sumiswald  
 Zeugen: Isaak Eggimann an der Matten, Ulrich Schürch (A566)  
 beim Steg, Barbara Eggimann  
 +1728.04.04 in Sumiswald, 1 Jahr alt, Nr. 1 im Totenregister 1  
 d.h. erster Todeseintrag in der Gemeinde Sumiswald

A5643

\*1729.06.26 Barbara in Sumiswald  
 Zeugen: Uli Eggimann Bärhegen, Cathrina Pfister, Barbara Trüssel  
 +1786.08.08 in Sumiswald, Ulli Pfisters des Sagers Weib im  
 Griesbach (58)

A5644

\*1735.01.02 Johannes in Sumiswald =)  
 Zeugen: Sebastian Trüssel, Peter Schöni, Verena Trüssel

A566

Hans Uli Schürch von Sumiswald  
 + 1767.12.17 in Sumiswald, Stegmatt, ein Ehemann  
 oo 1733.05.07 in Sumiswald

Elsbeth Richard von Affoltern

A5661

\*1733.07.02 Barbara in Sumiswald  
 Zeugen: Hans Schürch (A563), Elsi Schürch (A568), Christina  
 Haslebacher

+1746.11.10 in Sumiswald, 13-jährig

A5662

\*1738.10.09 Verena in Sumiswald  
 Zeugen: Andreas Kilchhofer, Verena Schürch(A562), Verena Reist  
 +1777.05.07 in Sumiswald, Hans Haslibachers Witwe, Stegmatt

A5663

\*1741.04.12 Elsbeth in Sumiswald  
 Zeugen: Jost Richard von Affoltern, Elsbeth Widmer, Catharina  
 Schütz

+1795.09.27 in Sumiswald, ledig, Stegmatt

A5664

\*1743.11.03 Anna in Sumiswald  
 Zeugen: Jakob Haslibacher, Anna Schürch(A7AB), Anna Steffen  
 oo 1774.02.20 in Sumiswald, Christian Aeschlimann von Langnau  
 in Schaufelbühl im Dienst  
 + 1796.04.04 in Sumiswald, 53-jährig, Witwe, Stegmatt

= 1757

Sumiswald-Grünen: anteil Behausung/Hofstatt

= 1757

Sumiswald: Mitbesitzer an Ober-Gmünden

A567

Uli Schürch von Sumiswald =)USA

oo 1730.10.19 in Sumiswald =)USA

Maria Grundbach von Sumiswald, Hambüel

\* 1701.03.16 in Sumiswald des Michael Grundbach und der Anna Eggimann

A7BA

Hans Schürch von Sumiswald, Tannhuser  
 = 1798.08.17 in Sumiswald leistet Eid auf Helvetik, Feldarbeiter  
 + 1801.01.27 in Sumiswald mit 76 Jahr, Ehemann zu Tannhauserhaus  
 oo 1756.12.09 in Sumiswald

Verena Meier von Hilterfingen

+ 1766.10.20 in Sumiswald, beim Steg, Tannhauserhaus

A7BA1 \*1759.03.25 Isaak in Sumiswald (I 83) =)

Zeugen: Jakob Heiniger von Affoltern, Isaak Reist vom  
 Schabenlehn, Anna Meier-Hubler von Dürrenroth

A7BA2 \*1762.03.07 Christina in Sumiswald

Zeugen: Hans Wisler, Elsbeth Schürch(A7B8), Verena Meier  
 von Hilterfingen

+1766.09.29 in Sumiswald mit 4 Jahr

A7BA3 \*1765.04.28 Johannes in Sumiswald (III 80) =)

Zeugen: Jakob Kneubühler von Affoltern, Lienhard Eggimann  
 bei der Bützen, Anna Schenk Michel Meiers Eheweib  
 von Hilterfingen

oo 1767.03.05 in Affoltern

Anna Kneubühler von Affoltern beim Brunnen

A7BA4 \*1768.03.31 Elsbeth in Sumiswald

Zeugen: Ulrich Kneubühler von Affoltern, Barbara Kenubühler  
 geb. Heiniger von Affoltern, Elsbeth Schürch(A7B8)  
 oo um 1790 Joseph Mühlemann

A7BA5 \*1769.10.19 Anna Barbara in Sumiswald

Zeugen: Andres Christen von Eriswil, Apolonia Ryser-  
 Mosimann beim oberen Steg, Barbara Widmer-Leuen-  
 berger zu Frauenguet

+1778.12.21 in Sumiswald zu Tannhauserhaus

= 1781.06.10 in Sumiswald, Anna Kneubühler ist bei ihrer Schwester  
 Katharina Kneubühler und Stiefsohn Isaak Schürch(A7BA1),  
 ebenfalls im unteren Steg, Gotte.

## FÜNFTE GENERATION

## FIFTH GENERATION

A3711

Hans Jakob Schürch von Sumiswald, hinter Rüegsau

oo 1771.01.08 in Wynigen

Jakob Schürch von Sumiswald, hinter Rüegsau sesshaft,

Christina Neuenschwander, Peter Lerchs, Leumberg, Hinter-  
 sassen, Witwe, empfinden den Eheverkündigungsschein

1771.01.10 in Sumiswald

Jacob Schürch von hier, Christina Neuenschwander, Peter Lerch  
 von Wynigen sel. Witwe

Christina Neuenschwander

+ 1773.05.11 in Rüegsau des Hans Jakob

A3713

Caspar Schürch von Sumiswald

oo 1714.10.18 in Sumiswald

Babi Beck

A37131 \*1715.01.10 Christina in Sumiswald

Zeugen: Isaak Sommer, Vreni Flückiger, Babi Steiner

A37132 \*1716.04.26 Jakob in Sumiswald

Zeugen: Peter Kohler, Joggi Trüssel, Elsbeth Utz  
 oo 1744.06.22 in Sumiswald Barbara Moser von Wynigen

A4213

Hans (Johannes) Schürch von Sumiswald

+ 1787.01.29 Hans Schürch (Fasnacht) ein Wittwer im Süllenbach (75)

oo 1733.04.30 in Sumiswald

Margareth Rauch von Eriswil

\* 1704.

+ 1786.06.16 Rauch Margareth, Hans Schürchs Weib im Süllenbach (82)

A42131 \*1733.07.26 Barbara in Eriswil

Zeugen: Uli Ruch, Cathri Niederhauser, Rosina Reinhard

oo 1752.11.02 in Sumiswald Ulrich Ingold von Herzogenbuchsee

A42132 \*1736.10.21 Susanna in Eriswil

Zeugen: Susanna Zaugg Eriswil, Elsbeth Kummer, Jacob Schärerer Huttw.

+1746.01.11 in Sumiswald 1 Kind

A42133 \*1739.10.25 Johannes in Eriswil

Zeugen: Hans Niederhauser Eriswil, Hans Lanz Eriswil, Verena  
Niederhauser Huttwil =)

A42134 \*1744.09.20 Andres in Sumiswald

Zeugen: And. Frauchiger, Andres Heiniger, Elisabeth Jäggi =)

A4217

Peter Schürch von Sumiswald, grosse Wydithub, hinter Schonegg

+ 1775.03.25 in Sumiswald, ein Ehemann, hinter Schonegg

oo 1752.08.18 in Sumiswald

Elsbeth Kupferschmid

A422171 \*1754.06.16 Cathri in Sumiswald

Zeugen: Hans Schürch (A5644), Christ. Burkhalter, Madle Sommer-Schütz

oo 1757.07.08 in Rüegsau

Verena Flückiger

+ 1807.01.08 in Sumiswald, Peters Witwe, Tannenbad, 75-jährig (\*1732)

A42172 \*1758.06.18 Ulrich in Melchnau

Zeugen: Ulrich, Hans und Elsbeth Flückiger alle Rohrbach =)

A42173 \*1760.06.19 Heinrich in Melchnau

Zeugen: Nikl. Leuenberger, Heinr. Flückiger, Anna Lanz

+1817.04.04 in Port, Sohn Peters, 57-jährig

\*1761.10.11 Johannes

Zeugen: Hans Hess, Hans Jordi, Anna Jordi von Eriswil =)

A42174

= 1740

Schloss Trachselwald: Sumiswald Tom I: Ulrich Reist Besitzer  
Wydithub, Mitbesitzer Peter Schürch

A5211

Sebastian Schürch von Sumiswald

+ 1769.04.15/16 in Sumiswald, ein Ehemann vom Falz

oo 1753.08.16 in Sumiswald

Christina Geissbühler von Sumiswald des Hans und der Marg. Danner

+ 1754.07.17 in Sumiswald

A52111 \*1754.02.10 Hans in Sumiswald

Zeugen: Hans Schürch (A521) des Kindes Grossvater (Grauen-  
baum Hansen), Caspar Wisler vom Kneubühl, Verena  
Geissbühler =)

oo 1759.10.23 in Sumiswald, Sebastian Schürch, Vidnus, von Sumiswald

Elsbeth Reist von Sumiswald (nicht identisch mit Ehefrau von Sohn Hans)

A5212

Jakob Schürch von Sumiswald

A52121 \*1741.11.22 Hans in Eriswil (Geburt) Mutter: Barbara Zaugg  
12.03 Hans in Eriswil (Taufe)

Zeugen: Hans Hess, Uli Heiniger, Rosina Hiltbrunner alle Eriswil

oo 1744.09.20 in Wynigen (beidseitigem Begehren vom 5. Okt. 1743)

Verena Regensburger von Wynigen des Peter aus dem Thal in Wynigen

+ 1794.09.15 in Sumiswald, Spital, Witwe des Jakob Schürch selig mit 71

A52122 \*1744.02.09 Jakob in Wynigen, dienend zu Bickigen =)

Zeugen: Jacob zur Flüh zu Mistlenberg, Samuel Rüegg von  
Affoltern, Anna Aebi Alchistorf

A52123 \*1747.03.05 Catharina in Wynigen

Zeugen: Hans Ulrich Lüdi, Catharina zur Flüh, Anna Bögli

A52124 \*1750.04.18 Johannes in Sumiswald, Muggenmatt

Zeugen: Samuel Sommer von Schwandbach, Hans Müller im Graben,  
Susanna Juliane Bondeli von Bern

+1750.10.04 in Sumiswald, Hans 6 Monat (Totenregister 1 Nr. 61)

A52125 \*1752.02.17 Johannes in Sumiswald, Muggenmatt =)

Zeugen: Johannes Haslebacher von Linden, Jakob Stalder im  
Burghof, Christina Reist Jakob Martis Frau bei der Mauer

A5611

Joseph Schürch von Sumiswald, Luegebachmatte, Deck (Dachdecker)

+ 1792.01.28 in Sumiswald, Wittwer

oo 1737.04.04 in Sumiswald

Anna Sommer von Sumiswald

A56111 \*1738.12.21 Peter in Sumiswald

Zeugen: Peter Widmer, Peter Sommer, Catharina Schütz

A56112 \*1742.04.01 Anna in Sumiswald

Zeugen: Ulrich Meister, Anna Schürch(A4212), Elsbeth Sommer

+1743.02.01 in Sumiswald 9 Monate alt

A56113 \*1744.02.10 Elsbeth in Sumiswald

Zeugen: Caspar Sommer, Elsbeth Meister, Catharina Sommer

+1761.08.12 in Sumiswald, Elsbeth ledig von der Luegebachmatte

A56114 \*1756.09.19 Anna in Sumiswald

Zeugen: Jakob Sterchi von Grünenmatt, Barbara Schürch(A4216),  
Anna Widmer von Kneubühl

A5644

Hans Schürch von Sumiswald, Stegmatt

+ 1795.05.23 in Sumiswald

oo 1765.01.24 in Sumiswald

Elsbeth Schöni

+ 1802.12.02 in Sumiswald, Stegmatt, Witwe 62-jährig (\*1740)

A56441 \*1766.04.13 Isaak in Sumiswald

Zeugen: Isaak Schürch(A564) Stegmatt (Grossvater), Ulrich  
Pfister Wasen, Barbara Schöni-Widmer Saalbühl

A56442 +1769.09.14 in Sumiswald, Stegmatt, Isaak 3-jährig

\*1768.05.29 Hans Ulrich in Sumiswald

Zeugen: Hans Meister Kurzenei, Ulrich Schöni Saalbühl,  
Christina Schöni

A56443 \*1770.08.19 Isaak in Sumiswald

Zeugen: Isaak Schürch(A564) Stegmatt (Grossvater), Uli  
Pfister Griesbach, Anna Schöni Saalbühl

A56444 \*1773.02.17 Anna Barbara in Sumiswald

A56445 \*1776.06.09 Anna in Sumiswald

A7BA1

Isaak Schürch von Sumiswald, Tannhauserhaus

= 1798.08.17 in Sumiswald, Eid auf Helvetik, Tuchhändler

+ 1841.03.13 in Sumiswald, Tannhauserhaus

oo 1779.04.19 in Affoltern

Katharina Kneubühler von Affoltern

\* 1758.02.05 in Affoltern

+ 1836.12.05 in Affoltern beim unteren Steg 78 Jahre

A7BA11 \*1780. . . Isaak in Affoltern

+ als Kind

A7BA12 \*1781.06.10 Johannes in Sumiswald

Zeugen: Hans Mühlemann, Christen Kneubühler von Affoltern, Anna Kneubühler Hans Schürchs(A7BA) Weib von Affoltern Matris Soror =)

A7BA13 \*1783.04.13 Peter in Sumiswald

Zeugen: Hans Schürch(A7BA3) patrus, Friedli Dennler von Bleienbach, Barb. Kneubühler Peters Weib von Affoltern Soror Matris

A7BA14 +1855.05.30 in Dürrenroth, Brunnen

\*1784.02.14 Isaak in Sumiswald (Zwilling)

Zeugen: Isaak Eggimann Liezershaus, Hans Schürch(A7BA3) Tannhauserhaus, Verena Ryser-Heiniger Mieschhäusli

A7BA15 +1784.03.04 in Sumiswald

\*1784.02.14 Andreas in Sumiswald (Zwilling)

Zeugen: Michael Kneubühler von Affoltern Avus, Maria Lüdi-Kneubühler Niklausens, Andreas Christen Eriswil

A7BA16 +1784.03.14 in Sumiswald

\*1785.03.19 Mädchen, Todgeburt in Sumiswald

A7BA17 \*1786.04.30 Isaak in Sumiswald

Zeugen: Hans Schürch A7BA3), Peter Ryser zu Mühlestettlen, Maria Kneubühler Niklaus Weib zu Kilchberg =)

A7BA18 \*1788.03.09 Andreas in Sumiswald =)

A7BA19 Zeugen: Elsbeth Schürch Joseph Mühlemanns(A7BA4)...

\*1789.09.27 Anna Barbara in Sumiswald

oo Ulrich Widmer

A7BA1A \*1791.11.17 Madle in Sumiswald (Zwilling)

A7BA1B +1791.11.26 in Sumiswald

\*1791.11.17 Elsbeth in Sumiswald (Zwilling)

+1792.08.30 in Sumiswald, zum Horn

\*1793.02.14 Hans Ulrich in Sumiswald zum Horn

\*1794.09.07 Ulrich in Sumiswald

A7BA1E +1836.05.09 Sumiswald zum Horn, 41 1/2 Jahr, ledig, Insel =)

A7BA1F \*1797.05.14 Samuel in Sumiswald zum untern Horn =)

\*1799.11.03 Bendicht in Sumiswald, Tannhauserhaus

= 1829

Schloss Trachselwald: Sumiswald Appendix Urbar 1810 Tom II:  
Isaak Schürch tritt sein Gut seinem Sohn Samuel ab.



A7BA3

Hans (Ulrich) Schürch von Sumiswald, Tannhuserhais (III 80)  
 = 1798.08.17 in Sumiswald, leistet Eid auf Helvetik, Pferdehändler  
 + 1839.08.21 in Sumiswald, Spital, Wittwer, 74 Jahr 4 Monate  
 oo 1783.11.06 in Sumiswald

Magdalena Sommer, Peters von Sumiswald, zu Frauenguet

\* 1766.01.09 in Sumiswald

+ 1828.04.12 in Sumiswald, Hans Ulrichs Frau, Tannhuser in der Weiersmatt  
 mit 62 1/4 Jahr

A7BA31 \*1784.01.15 Isaak in Sumiswald

Zeugen: Isaak Schütz patrus, Hans Schürch avus(A7BA), Verena  
 Sommer-Leuenberger Peters Weib zu Frauengut =)

A7BA32 \*1785.03.25 Peter in Sumiswald

Zeugen: Peter Sommer zu Frauengut avunculus, Isaak Sommer zur  
 Bützen, Elsbeth Schürch(A7BA4) zum untern Steg amita

+1785.10.28 in Sumiswald

A7BA33 \*1786.12.25 Verena in Sumiswald

Zeugen: Peter Sommer zu Frauengut avunculus, Elsbeth Schürch  
 (A7BA4 zu Tannhuserhaus, Elsbeth Schenk Isaak Sommers  
 Weib zur Bützen

oo Johann Jakob Dinkelmann von Koppigen

A7BA34 \*1788.11.23 Jakob in Sumiswald

A7BA35 \*1790.05.30 Anna in Sumiswald =)

+1792.03.09 in Sumiswald

A7BA36 \*1791.08.28 Elsbeth in Sumiswald

oo Christian Bichsel, Christians von Sumiswald

A7BA37 \*1792.12.14 Knabe Todgeburt in Sumiswald

A7BA38 \*1794.03.16 Peter in Sumiswald

+1795.10.02 in Sumiswald, 1 Jahr

A7BA39 \*1795.10.11 Anna in Sumiswald

oo Christian Steiner von Muri bei Bern

A7BA3A \*1797.03.25 Anna Barbara in Sumiswald

+1818.08.23 in Sumiswald, Lengacker (21)

A7BA3B \*1798.09.17 Magdalena in Sumiswald stirbt ungetauft

A7BA3C \*1800.05.11 Magdalena in Sumiswald

oo Heinrich Herrmann von Rohrbach

A7BA3D \*1801.11.22 Johannes (Hans) in Sumiswald =)

A7BA3E \*1803.06.26 Maria in Sumiswald

Zeugen: Hans Schürch Isaaks Sohn zu Tannhuserhaus(A7BA11),  
 Verena Schürch soror infantis(A7BA33)

A7BA3F \*1808. Karl Anton in Sumiswald

+1840.03.07 in Sumiswald (32 Jahr)

= 1806.08.14 in Sumiswald veräussert Anteil Lempenmatt

## SECHSTE GENERATION

## SIXTH GENERATION

A42133

Hans Schürch von Sumiswald

+ 1812.12.29 in Sumiswald, Walkimatten, 74 Jahr

oo 1773.07.08 in Sumiswald, Hans Schürch in Eriswil im Dienst

Elsbeth Marti von Eriswil

+ 1781.09.13 in Sumiswald, Süllenbach, Kindbetterin

A421331 \*1774.02.20 Hans Ulrich in Sumiswald

+1774.02.24 in Sumiswald

A421332 \*1775.05.25 Johann Ulrich in Sumiswald

A421333 \*1778.11.17 Knabe Todgeburt in Sumiswald

A421334 \*1781.09.17 Christen in Sumiswald (Taufdatum)

Zeugen: Anna Maria Sommer Andresen Tochter Unterfürten...

+1781.09.21 in Sumiswald

oo 1783.02.20 in Sumiswald, Hans Schürch, Vidnus

Anna Weinmann (Wymann), Lienhards, beide aus Wasen

+ 1822.02.22 in Sumiswald, Spital, Witwe des Hans, 65 Jahr (\* 1757)

A421335 \*1783.11.16 Lienhard in Sumiswald

Zeugen: Katharina Schenk Hans Oppligers Weib zu Oberei...

+1788.02.25 in Sumiswald, Kind Lienhard im Wasen an Poken

A421336 \*1785.10.25 Johannes in Sumiswald =)

A421337 \*1787.05.20 Samuel in Sumiswald =)

A421338 \*1789.10.18 Elsbeth in Sumiswald

+1790.12.24 in Sumiswald auf dem Musterplatz

A421339 \*1791.11.13 Peter in Sumiswald =)

A42133A \*1794.10.05 Christian in Sumiswald

+1795.05.10 in Sumiswald 7/12 Monate

A42133B \*1797.11.19 Anna in Sumiswald

A42133C \*1799.09.01 Anna Barbara in Sumiswald (Taufdatum)

+1799.09.08 in Sumiswald 14-Tag

A42134

Andreas Schürch von Sumiswald, Kurzenei

= 1798.08.17 in Sumiswald, Eid auf Helvetik, Tagelöhner

+ 1802.09.20 in Sumiswald, Kurzeneigraben, 58 Jahre

oo 1766.11.19 in Trachselwald, Andres Schürch von Sumiswald, Schein geben

1766.11.28 in Sumiswald

Verena Pfister von Trachselwald

+ 1795.04.02 in Sumiswald, Wasen, Andreas Schürch Eheweib, (44)

A421341 \*1768.02.07 Andreas in Sumiswald, im Schartengraben =)

Zeugen: Andreas Reist vom Sattlerhaus, Andreas Jörg vom Trog,

Verena Jörg geb. Kleuw (Kläy) vom Trog

A421342 \*1772.01.19 Hans Ulrich in Sumiswald

Zeugen: Hans Schürch Stegmatt (A5644), Uli Schöni Salbühl,

Maria Eggimann-Rothenbühler Isaaks Frau Matten

+1794.04.05 in Sumiswald, Hans Ulli 23 ledig, Andresen im

Schartengraben

A42172

Ulrich Schürch von Sumiswald, Melchnau

= 1798.08.17 in Sumiswald, Eid auf Helvetik, Weber

+ 1835.12.11 in Sumiswald, Griesbach, Wittwer, Ulrich des Peter 77 1/2 Jahr

oo 1783.07.10 in Sumiswald

Christina (Catharina III 91) Kupferschmid, Christens im Bifang

+ 1828.07.29 in Sumiswald, Sattlershaus, 66 3/4 Jahr (\*1761)

A421721 \*1784.07.11 Johannes in Sumiswald

+1797.09.13 in Sumiswald, Kneubühl, Ulrichs Kind 13 Jahr

A421722 \*1787.12.30 Verena in Sumiswald, Griesbach, des Uli, Peters

A421723 \*1791.12.25 Ulrich in Lützelflüh auf dem Brand

A421724 \*1795.09.27 Christina

+1796.06.05 in Sumiswald 9/12

A421725 \*1797.08.13 Christina in Sumiswald, Kneubühl

A421726 \*1801.02.01 Peter in Affoltern

A42174

Johannes Schürch von Sumiswald

oo 1786.03.16 in Sumiswald (28 ?) Hans Schürch, Peters von hier

Elsbeth Greuter (Grütter) von Affoltern

beide wohnhaft zu Neuegg

A421741 \*1787.02.18 Elisabeth in Sumiswald ~~X~~ Neuegg

A421742 \*1789.01.18 Johannes in Sumiswald, zur Schönenbuch, Strupfwebers

+1811.01.19 Hans Schürch, Ehemann, im Scherlenbach, 22 Jahr

A421743 \*1791.03.27 Christen in Sumiswald, Neuegg, holen =)

A421744 \*1793.11.24 Verena in Sumiswald

Zeugen: Hans Schürch zur unteren Stauden (A52111)..

+1796.04.29 Verena 2 1/2 Jahr im Griesbach

A421745 \*1795.12.25 Andreas in Sumiswald

+1796.06.05 in Sumiswald, ober Kneubühl 6/12 Jahr

A421746 \*1797.04.16 Andreas in Sumiswald, zu Kneubühl \*\*

A421747 \*1799.09.01 Verena in Sumiswald, in der Aebj \*\*

A421748 \*1802.01.05 Peter in Sumiswald, in der Aebj \*\*

A421749 \*1804.02.05 Samuel in Sumiswald, des Strumpfwebers in der Aebj \*\*

= 1805

Auswanderung Frühjahr 1805 nach den USA, Schiff Liberty, \*\*

Code Y: Familie Schürch von Sumiswald mit 4 Kinder unter \*\*

14 Jahr ? \*\*

A52111 Hans Schürch von Sumiswald, Strumpfweber, Landwirt und Hufschmied zur unteren Stauden (3/87)  
 = 1798.08.17 in Sumiswald, Eid auf Helvetik, Strupfweber  
 + 1823.01.27 in Sumiswald, Hans, Sebastians, Ehemann, Untere Stauden  
 oo 1776.06.20 in Sumiswald, Hans Schürch von hier auf der Schonegg  
 Elsbeth Reist des Christians Reist von Sumiswald  
 \* 1759.10.21 in Sumiswald  
 + 1839.02.14 in Sumiswald, 79 1/2 Jahr  
 A521111 \*1776.10.20 Ulrich in Sumiswald  
 Zeugen: Christian Reist Stauden Grossvater, Uli Kläy, Schneider Lerchenberg Elsi Hirsbrunners Weib  
 A521112 \*1779.03.28 Elsbeth in Sumiswald  
 +1793.11.01 Hansen Kind untere Stauden  
 A521113 \*1781.10.07 Barbara in Sumiswald  
 Zeugen: Reist geb.Flückiger Barbara Peters Oberschabenlehn..  
 oo Jakob Hofer Oberönz  
 A521114 \*1784.10.14 Katharina in Sumiswald  
 oo Hans Mosimann von hier  
 +1831.02.07 untere Stauden 46 Jahr 4 Monate  
 A521115 \*1787.07.22 Peter in Sumiswald  
 +1793.10.18 in Sumiswald  
 A521116 \*1790.05.02 Magdalena in Sumiswald  
 Zeugen: Hans Schürch unterer Steg (A7BA3)..  
 oo Hans Leuenberger Eriswil  
 A521117 \*1792.11.04 Johannes in Sumiswald  
 A521118 \*1796.04.24 Andreas in Sumiswald  
 +1864.03.03 in Kriegstetten  
 A521119 \*1800.05.04 Peter in Sumiswald  
 A52111A \*1805.08.25 Christen in Sumiswald  
 = 1804 Schloss Trachselwald: Instruktionsbuch Ratsmanual I  
 Hans Schürch zu Stauden bewirbt sich um Bestätigung um sein  
 = 1819 im Mai 1799 erlangten Schmittentrechts  
 Schloss Trachselwald: Sumiswald Appendix Urbar, Tom II  
 Lehnensverstücklungs Conzession

A52122 Jakob Schürch von Sumiswald  
 + 1796.02.05 in Oberburg, in der Dyslischür, Ehemann mit 50 ?  
 oo 1770.01.14 in Oberburg, Ehever kündigungsschein  
 1770.01.18 in Sumiswald  
 Elsbeth Burkhalter von Oberburg  
 + 1803.06.15 in Oberburg an Faulfieber, Alter bei 60 (\* um 1774)  
 A521221 \*1771.07.28 Elsbeth in Oberburg  
 Zeugen: Oswald Schertenleib Heimiswil, Elsbeth Glanzmann von Hasle, Christine Burkhard geb. Schertenleib v. Sumiswald  
 +1790.02.18 in Oberburg an verdorbes Blut  
 A521222 \*1773.01.10 Maria in Oberburg  
 Zeugen: Christen Liechti von Oberburg, Elsbeth Burri geb. Hensli von Oberburg, Maria Glauser geb. Schläfli von Rütte  
 A521223 \*1774.08.14 Verena in Oberburg  
 Zeugen: Hans Thomi von Oberburg, Verena Kühne von Lützelflüh, Elsbeth Burkhalter von Oberburg  
 +1776.06.16 in Oberburg  
 A521224 \*1776.10.13 Verena in Oberburg  
 Zeugen: Hans Thomi, Verena Thomi, Elsbeth Stettler geb. Burkhalter alle Oberburg  
 A521225 \*1779.03.21 Gabriel Albrecht in Oberburg  
 Zeugen: Junker Gabriel von Erlach des grossen Rats der Stadt Bern, Herr zu Moosseedorf und Huttwil, Hans Burri Hettiswil, Madle Stettler Oberburg  
 A521226 \*1780.12.03 Anna in Oberburg  
 Zeugen: Bendicht Rohrer von Bolligen, Anna Pfister und Elsbeth Burkhalter von Oberburg  
 A521227 \*1783.03.02 Andreas in Oberburg  
 Zeugen: Andreas Beck Hammerschmid, Hans Brand Sager beide Oberburg, Anna Regensburger Wynigen  
 A521228 \*1786.06.11 Kaspar in Oberburg  
 Zeugen: Kaspar Hirsbrunner Weibel zu Sumiswald, Michael Burkhalter von Oberburg, Katharina Thomi geb. Lüdi  
 +1792.07.06 in Oberburg 6-jährig  
 A521229 \*1789.07.05 Johann Jakob in Oberburg  
 Zeugen: Hans Ritter von Trachselwald, Hans Braun von Heimiswil, Anna Braun dessen Schwester  
 A52122A \*1793.11.27 Bendicht in Oberburg  
 Zeugen: Peter Thomi Gerichtssäss, Bendicht Glanzmann aus Zimmerberg, Anna Stalder geb. Pfister von Oberburg

A52125

Hans Schürch von Sumiswald

oo 1772.07.03 in Sumiswald

Verena Kneubühler Peter Meisters sel. von hier ?

oo 1777.03.02 in Sumiswald, Hans Schürch von hier im Dienst zu Hettiswil

Elsbeth Rohrer

A521251 \*1777.08.24 Anna in Krauchtal

Zeugen: Bendicht Burri der Sohn in der Ey, Anna Burri, Anna  
Kobel alle Hettiswil

A521252

\*1779.02.20 Elsbeth Maria in Bern, Taufe im Münster

Zeugen: Christian Platti von Rougemont, Elisabeth Braillard  
von Colombier, Maria Kräuer von Riggisberg

A56111

Peter Schürch von Sumiswald, Dachdecker

= 1798.08.17 in Sumiswald, Eid auf Helvetik, Deck

+ 1806.04.23 in Sumiswald, Schürch Peter zu Wydershaus fiel im Burghof  
vom Dach herab und war sofort tot (68 Jahre)

oo 1765.01.24 in Sumiswald

Anna Schöni

\* 1744.

+ 1798.09.30 in Sumiswald, 54-jährig

A561111

\*1776.07.14 Knabe in Sumiswald, Todgeburt

A561112

\*1781.12.30 Peter in Sumiswald

A56442

Hans Ulrich Schürch von Sumiswald

= 1798.08.17 in Lützelflüh, Eid auf Helvetik

oo 1796.08.10 in Sumiswald, Hans Ulrich Schürch aus der Stegmatt im Gümligental

Elisabeth Gfeller von Wichtrach

\* 1774.06.

+ 1834.01.20 in Sumiswald, Spital, Hans Ulrichs Witwe (59 Jahr 7 Monate)

A564421

\*1797.09.19 Johann Ulrich Emanuel in Muri

Zeugen: Johann Glauser vom Gümligental, Peter Bärtschi und  
Anna Barbara Schürch (A56444) beide von Sumiswald

A56443

Isaak Schürch von Sumiswald, Bauer in der Stegmatt

= 1798.08.17 in Sumiswald, Eid auf Helvetik

A564431

\*1790.07.13 Knabe in Sumiswald, Todgeburt ?

des Isaak Schürch und der Elsbeth Hügli Stegershaus

oo 1797.08.03 in Sumiswald, Isaak aus der Stegmatt

Elisabeth Jörg von hier zu Trachselwald, Aebnit

\* 1766.

+ 1823.08.29 in Sumiswald, Isaaks Frau am Rain (57), Elsbeth Jörg

A564432

\*1798.01.28 Anna in Sumiswald, Stägmatt

A564433

\*1800.11.16 Verena in Sumiswald, Stägmatt

+1804.04.30 in Sumiswald, Stägmatt 3 1/2 Jahr

A564434

\*1803.08.28 Isaak in Sumiswald, Stägmatt

A5644 35

\*1806.12.21 Elisabeth in Aebnit (Trachselwald ?)

A7BA12

Hans Schürch von Sumiswald, oberer Steg (3/84)

+ 1860.09.04 in Sumiswald, im Schützenhaus

oo 1803.07.25 in Sumiswald

Marie Anna Ryser des Peter Ryser von Sumiswald, oberer Steg (Haus OST)

\* 1783.09.25 in Sumiswald

+ 1853.09.18 in Sumiswald, Griesbach

A7BA121 \*1804.03.15 Friedrich in Sumiswald

A7BA122 \*1805.09.22 Katharina in Sumiswald

+1807.09.04 in Sumiswald 2 Jahr

A7BA123 \*1806.12.28 Anna Barbara in Sumiswald

oo Ulrich Marti von Schangnau in Affoltern  
+1877.

A7BA124 \*1808.07.03 Elisabeth in Sumiswald

Zeugen: Andreas Schürch fater patris, Tannhuser (A7BA18)..

oo Viktor Trachsler von Krummenau St. Gallen

A7BA125 \*1809.12.03 Hans in Sumiswald

A7BA126 \*1812.01.19 Isaak in Sumiswald

A7BA127 \*1813.10.03 Ulrich in Sumiswald

A7BA128 \*1816.06.18 Catharina in Sumiswald

A7BA129 \*1818.06.28 Anna in Sumiswald

+1889.11.14 in Hindelbank

A7BA12A \*1821.06.24 Jakob in Sumiswald

+1824.05.17 in Sumiswald (3 Jahre)

A7BA12B \*1824.01.08 Verena in Sumiswald

oo Jakob Nickles von Jens

A7BA12C \*1828.04.06 Maria in Sumiswald

+1853.06.27

= 1806

Hausbau oberer Steg, Haus West

Johann (Hans) Schürch vom Tannhuser und Marie Anna Ryser

Erbteil von Vater Peter Ryser, oberer Steg, Haus OST

A7BA17

Isaak Schürch von Sumiswald (Tannhuserisaak) (I 86)

+ 1854.12.12 in Sumiswald (event. im Brunnen Dürrenroth)

oo 1823.11.13 in Sumiswald

Anna Stutzmann des Hansen von Steffisburg

\* 1794.11.30 in Steffisburg

+ 1858.04.15 in Dürrenroth, Brunnen

A7BA171 \*1824.02.29 Isaak in Sumiswald

A7BA172 \*1828.10.19 Peter in Dürrenroth

A7BA173 \*1831.05.01 Johannes in Dürrenroth

A7BA18

Andreas Schürch von Sumiswald

+ 1855.10.24 zu Teniken

oo 1812.01.26 in Signau

Verena Sommer, des Hansen von Sumiswald, auf dem Mattstall

\* 1792.11.11 in Sumiswald

+ 1861.10.31 in Burgdorf

A7BA181 \*1813.04.25 Anna Barbara

oo Hans Meister des Ulrichs, Landwirt in Hinter-Wyken

A7BA182 \*1818.01.11 Anna Maria

oo Heinrich Frei von Höllstein

A7BA183 \*1821.05.27 Andreas

A7BA184 \*1823.03.30 Anna

A7BA185 \*1825.05. Jakob

+1825.06.16 in Sumiswald, auf dem Mattstall (5 Wochen)

A7BA186 \*1826.04.23 Verena

oo 1855.03.23 Johannes Kähr von Rüderswil

A7BA187 \*1828.10.19 Elisabeth in Höllstein

+1858.10.07 in Sumiswald

A7BA188 \*1831.07.23 Susanna

oo Landsass Klötzli von Bern, Copuliert in Sissach

A7BA189 \*1833.10.23 Friedrich

+1872.06.08 in Bremgarten, Tabakarbeiter

A7BA18A \*1836.06.18 Johannes

+1837.04.09 in Sumiswald, Klein-Mattstall (10 Monat)

A7BA1E

Samuel Schürch von Sumiswald, Gründer der Schürch-Tabakindustrie (4/247)

+ 1874.02.17 in Burgdorf

= 1821 zieht als Tabakhändler nach Burgdorf und gründet Tabakfabrik

oo 1828.08.14 in Bern Nydegg

Elisabeth Haslebacher von Sumiswald, des Jakob und Elisabeth Ryser, Lempenmatt

\* 1810.12.16 in Sumiswald

+ 1872.05.18 in Burgdorf

A7BA1E1 \*1829.05.14 Elisabeth in Burgdorf

oo1851.06.13 in Bätterkinden, Johann Ritz, Adams von Schnottwil

A7BA1E2 \*1830.12.08 Anna Barbara in Burgdorf

oo in Bätterkinden, Johann Scholl, Heinrichs v. Pieterlen

A7BA1E3 \*1833.07.06 Gottlieb in Sumiswald

A7BA1E4 \*1839.11.03 Marianne in Burgdorf

+1894.04.26 in Münchenbuchsee

A7BA1E5 \*1841.05.19 Friedrich in Burgdorf

A7BA1E6 \*1844.04.25 Rosa in Burgdorf

oo1869.04.26 in Burgdorf, Johann Muster, Handelsmann, von  
Hasle bei Burgdorf

A7BA1E7 \*1848.03.07 Hermann in Burgdorf

A7BA1F

Bendicht Schürch von Sumiswald

+ 1878.06.09 in Rohrbach

oo 1834.10.30 in Burgdorf

Elisabeth Dubach, Peters von Sumiswald und der Anna Barbara Stalder

\* 1811.06.12

+ 1891.02.06 in Grafenried

A7BA1F1

\*1835.09.06 Anna Maria

oo1861.07.05 in Lauperswil, Niklaus Mosimann von Lauperswil

A7BA1F2

\*1838.07.01 Friedrich

+1839.10.09 in Sumiswald, unterer Steg, 1 Jahr 4 Monate

A7BA1F3

\*1839.10.15 Anna Barbara

oo1863.05.01 in Sumiswald, Ulrich Mosimann von Sumiswald

A7BA1F4

\*1841.02.14 Friedrich

+1843.04.14

A7BA1F5

\*1842.08.01 Johannes

+1903.02.04 in Langental, Bezirks Spital

A7BA1F6

\*1843.10.04 Friedrich

A7BA1F7

\*1845.07.25 Elisabeth in Affoltern ?

oo Jakob Andreas Stalder von Sumiswald (Bd.7/166 Grünm)

A7BA31

Isaak Schürch von Sumiswald (III 81) auf Lempenmatt

+ 1815.04.24 in Sumiswald (31 Jahr)

oo 1809.05.05 in Sumiswald

Christina Lehmann von Worb (später wiederverheiratet mit Joseph Wenger)

A7BA311

\*1809.10. Johannes in Sumiswald

+1809.12.31 in Sumiswald, Lämpenmattneuhaus, Isaaks Kind (10/52)

A7BA312

\*1810.10.28 Katharina in Sumiswald

oo Samuel Scheuner von Oberbalm

A7BA313

\*1812.07.19 Maria in Sumiswald

oo Johannes Gygax von Seeberg

A7BA314

\*1814.01.02 Elisabeth in Sumiswald

oo1831.05.19 Friedrich Scherler von Radelfingen

A7BA315

\*1815.09.24 Anna in Bolligen (Mutter bereits Witwe)

Zeugen: Christine Isler, Anna Isler geb. Lehmann, Katharina Straub

geb. Lehmann

oo Johannes Haueter von Oberdiessbach

= 1810

Schloss Trachselwald: Sumiswald Appendix Urbar 1810, Tom II

Lebensverstückelungs Konzession: Darf 1 1/2 Jucharten Moosland  
verkaufen

A7BA34

Jakob Schürch von Sumiswald (III 82)  
+ in Herzogenbuchsee

oo

Maria Leibundgut, Josephs zu Affoltern

A7BA341 \*1816.09.13 Maria in Affoltern (uneheliche Mutter)  
Zeugen: Ulrich Leibundgut, Anna Beck, Barbara Leibundgut  
A7BA342 \*18.12.03 Anna Elisabeth  
ool842 Johannes Tschann von und in Solothurn

A7BA3D

Johannes (Hans) Schürch von Sumiswald, Pferdehändler in Oberburg (5/283)

+ 1876.05.16 in Oberburg

oo 1838 in Bern Nydegg

Maria Moser, Christians Müller abgeschiedene von Hasle

\* 1810.03.16

+ 1852.09.29 in Oberburg (42 Jahr und 7 Monate an Nervenfieber)

A7BA3D1 \*1838.10.15 Jakob

+1852.12.08 in Oberburg (14 Jahr 2 Monate, 10 Tage, Nervenfieber)

A7BA3D2 \*1841.10. Luise

+1845.12.11 in Oberburg (4 Jahr und 2 Monate an Lungenentzündung)

A7BA3D3 \*1843.12.03 Emilie in Oberburg  
oo 1863.02.21 in Bern, Christian Mosimann von Biglen

A7BA3D4 \*1844.10.27 Johannes in Oberburg

A7BA3D5 \*1846.05.10 Luise in Oberburg

A7BA3D6 ool865.01.14 in Biglen, Carl Siegfried von Landiswil

\*1851.09.26 Wilhelm in Oberburg

+1852.03.17 in Oberburg (6 Monate, des Johannes Rosshändler)

oo 1854.02.14 (2. Ehe)

Susanna Katharina Kloosner von Diemtigen

\* 1830.02.21

## SIEBTE GENERATION

## SEVENTH GENERATION

A421336

Hans Schürch von Sumiswald

+

oo 1809.08.13 in Sumiswald, Hans Schürch von hier auf dem Wolfsteiger zu  
Lützelflüh, des Hansen

Elisabeth Kneubühler des Hansen von Affoltern

A421337

Samuel Schürch von Sumiswald

+

oo 1813.02.08 in Trachselwald, Samuel Schürch, Hansens sel. Sohn von Sumiswald,  
hier im Dienst

oo 1813.10.03 in Sumiswald, Samuel des Hansen zu Burzenbühl

Elisabeth Horisberger, Ulrichs, zu Trachselwald

+ 1817.03.20 in Sumiswald, Elisabeth Horisberger, Samuels Frau zu Burzenbühl,  
35 Jahr (\* 1782), Kindbetterin

A4213371 \*1815.10.15 Christian in Trachselwald

Zeugen: Christen Hänggartner, Ulrich Rothenbühler, Verena Augs-  
burger alle von Trachselwald

A4213372 \*1817.03.20 Barbara in Sumiswald (Taufe 20.4.)

Zeugen: Isaak Marti, Elisabeth Leuenberger Christen Martis Ehe-  
frau, Barbara Reist

+1818.08.23 in Sumiswald, im Spital, 1 1/2 Jahr

2. Ehe

oo um 1819

Elisabeth Wisler vom Affolternberg

A4213373 \*1820 Barbara in Jegenstorf

Zeugen: Niklaus Roth, Susanna Wisler Widow, Catharina Baumann

A421339

Peter Schürch von Sumiswald

+ 1833.03.29 im Spital von Neapel, Peter Schürch des Hansen und Anna Wymann

oo 1821.05.22 in Sumiswald

Katharina Hügli des Samuels

\* 1785.01.

+ 1830.12.20 in Sumiswald, Waldmatt, Katharina Hügli, Ehefrau Peters, Landes-  
abwesend (45 Jahr 11 Monate) ) Zwilling

A4213391 \*1821.07.19 Maria in Sumiswald ) Zwilling

A4213392 \*1821.07.19 Anna Barbara in Sumiswald ) Zwilling

A421341

Andreas Schürch von Sumiswald

= 1798.08.17 in Eriswil, Eid auf Helvetik, Andreas 31-jährig

+ 1837.01.16 in Sumiswald, Andreas, Andresen sel. 68 Jahr, Ehemann der  
A.B. Hermann, im Spital

oo 1795.10.22 in Sumiswald, Andreas Schürch von hier

Vernena Eggimann, Melchior's Eggimann sel. Witwe von Eriswil (lediger Name ?)

oo 1802.04.02 in Sumiswald, Andreas Schürch, Andresen von hier in Eriswil

Elisabeth Kohler geb. Scheidegger, Ulrich's Witwe von hier, daselbst

oo

A.B. Hermann

A421743

Christen Schürch von Sumiswald, Hansens

+

oo

Magdalena Wymann

+

A4217431 \*1822.09.29 Jakob in Münsingen

Zeugen: Jakob Iseli von Jegenstorf, Jakob Hofer, Elisabeth Spring

A521111

Ulrich Schürch von Sumiswald, Untere Stauden, Hufschmid und Strumpfwieber

= 1798.08.17 in Sumiswald, Eid auf Helvetik, Strumpfwieber

+ 1829.09.21 in Sumiswald, untere Stauden, Ehemann (52)

oo 1823.02.27 in Sumiswald

Elisabeth Schwander des Peters von Langnau

oo 1831.03.30 in Affoltern i.E. Johann Richard von Affoltern (2. Ehe Elisabeth.)

A5211111 \*1824.01.01 Peter in Sumiswald =)

A5211112 \*1826.07.30 Anna Barbara in Sumiswald =)

A5211113 \*1829.05.17 Hans in Sumiswald =)

A521117

Hans Schürch von Sumiswald, Untere Stauden, Landwirt

+ 1837.03.28 in Sumiswald, 44 Jahr, Ehemann der Kathrin Widmer, Rüegsau

oo 1818.02.26 in Sumiswald

Anna Barbara Oberli, des Jakobs von Sumiswald, in der Zelg

\* 1788.06.08 in Sumiswald

+ 1824.02.13 in Sumiswald, im Spital, 35 1/2 Jahr

A5211171 \*1818.05.02 Jakob in Sumiswald, untere Stauden =)

A5211172 \*1819.06.27 Andreas in Sumiswald =)

A5211173 \*1820.

+1823.05.16 in Sumiswald, Hansen Kind zu Frauengut 2 1/2 Jahr

oo 1825.11.03 in Sumiswald (2. Ehe des Hans)

Catharina Widmer, des Hans Ulrich von Oberburg

\* 1804.01.22

oo 1844.08.06 in Bern, Hans Roth bernischer Landsass (2. Ehe der Catharina)

A5211174

\*1827.03.18 Anna Barbara in Rüegsau

Zeugen: Peter Schürch (A521119) Studen Schonegg, Anna Barbara  
Widmer (Mutter's Schwester), Verena Widmer

oo 1851.12.05 Johannes Egli, des Christians von Krauchtal =)

A5211175

\*1828.05.15 Johannes in Sumiswald



A521119

Peter Schürch von Sumiswald, im Tannenberg ?

= 1827.03.18 Götti bei Taufe A5211174 in Rüegsau (Bruders Tochter)

+ 1854.04.25 in Sumiswald

oo 1832.02.17 in Sumiswald

Anna Sommer, des Ulrichs von Sumiswald, in Mühlestettlen

+ 1882.01.29 in Sumiswald, untere Stauden

A5211191 \*1832.07.04 Friedrich in Sumiswald =)

A5211192 \*1839.01.14 Anna Maria in Sumiswald

+1916.02.27 in Sumiswald

A5211193 \*1849.02.25 Anna Elisabeth in Sumiswald

oo in Sumiswald, Jakob Mosimann, Landwirt, Lempenmatt-  
Neuhaus (7/160)

A52111A

Christian Schürch von Sumiswald, in Affoltern i.E. (2/306)

+ 1876.03.30 in Affoltern i.E.

oo 1843.12.08 in Sumiswald

Verena Bärtschi, des Ulrichs und der Verena Kupferschmid von Sumiswald

\* 1823.07.20 in Sumiswald

+ 1848.11.13 in Sumiswald

A52111A1 \*1844.06.19 Gottlieb =)

A521225

Gabriel Albrecht Schürch von Sumiswald (III 92)

+

oo 1803.07.28 in Sumiswald

Anna Elisabeth Schwarzwald von Niederösch, zu Heimiswil er im Dienst

oo

Anna Barbara Flückiger

A5212251

\*1806.03.20 Anna Barbara in Huttwil

Zeugen: Melchior Wisler, Anna Barbara Heiniger sein Eheweib,  
Magdalena Wisler ledig

A5212252

\*1808.03.20 Ursula in Huttwil

Zeugen: Johann Jost, Ursula Flückiger Mutters Schwester, Maria  
Wetter

A5212253

\*1810.03.11 Andreas in Huttwil

Zeugen: Melchior Ryser von Sumiswald, Elisabeth Bracher geb.  
Burkhard von Huttwil, Andreas Wisler von Huttwil

A5212254

\*1813.05.23 Elisabeth in Huttwil

Zeugen: Ulrich Meister, Elisabeth Leinberger, Maria Bärtschi

A521226

Anna Schürch von Sumiswald

A5212261

\*1829.04. Jakob in Oberburg

+1830.07.03 in Oberburg, 14 Monate

A521227

Andreas Schürch von Sumiswald, wohnhaft beim inneren Sommerhaus

+ 1826.04.13 in Oberburg 43-jährig

oo 1804.01.12 in Oberburg

Verena Rütter von Huttwil (Trachselwald ?), zu Oberburg, er im Dienst

A5212271

\*1806.02.23 Anna in Oberburg

Zeugen: Isaak Grundbacher von Sumiswald, Verena Glanzmann geb.  
Schürch (A521224) von Hasle, Anna Barbara Christen von  
Wynigen geb. Wyss

A5212272

\*1808.12.25 Johannes in Burgdorf

Zeugen: Joh. Fankhauser Hauptmann, Joh. Wisler Handelsmann, Rosina  
Dürr

A5212273

\*1813.06.26 Jakob in Burgdorf

Zeugen: Samuel Stähli, Jos. Jakob Henggi beide Burgdorf, Catharina  
Steinler von Langnau

A5212274

\*1816.01.21 Margaritha Elisabeth in Burgdorf

Zeugen: Emanuel Dürr Gerichtsschreiber, Margaritha Trachsel geb.  
Lüdi, Elisabeth Stähli

A5212275

\*1818.10.25 Charlotte in Burgdorf

Zeugen: Ludwig Roos, Rosina Schrade, Roswita Dürr

A521229

Jakob Schürch von Sumiswald (Fasnachtjoggi) (III/94)  
 + 1862.06.13 in Sumiswald  
 oo 1814.06.01 in Burgdorf, beide wohnhaft in Mühleberg  
 Verena Hugi, des Ursen von Niederbipp  
 + 1853.03.15 in Sumiswald

A5212291 \*1814.08.07 Maria in Niederbipp (getauft 21.Aug)  
 Zeugen: Jakob Hugi alt Bärenwirt von Niederbipp, Maria Wagner =)  
 geb.Ryss Wynigen, Elisabeth Zurlinden

A5212292 \*1815.09.17 Jakob in Niederbipp

A5212293 \*1817.10.05 Hans in Niederbipp

Zeugen: Johannes Affolter von Koppigen, Jakob Loder, Elsbeth  
 Christen von Grasswil bei Seeberg

A5212294 \*1820.02.27 Anna in Niederbipp

+1829.06.13 in Wasen 9 1/4-jährig

A5212295 \*1821.10.14 Barbara in Niederbipp

A5212296 \*1824.07.25 Christen (Christian) in Bärhegen/Wasen =)

A5212297 \*1827.06.27 Verena in Sumiswald =)

A5212298 \*1829.12.10 Anna in Sumiswald (getauft 20.Dez.) =)

A5212299 \*1832.04.08 Hans Ulrich in Sumiswald =)

A521229A \*1833.04.21 Elisabeth in Sumiswald =)

A561112

Peter Schürch von Sumiswald, Lugenbach-Matte, Gerichtssäss  
 + 1862.04.25 in Sumiswald  
 oo 1799.08.20 in Sumiswald

Elsbeth Sommer, des Hansen von Sumiswald, Senggershaus  
 \* 1781.02.04 in Sumiswald

+ 1854.11.24 in Sumiswald

A5611121 \*1800.06.01 Maria in Sumiswald, Lugenbach-Matten  
 oo Ulrich Meister in der Kurzenei

A5611122 \*1810.02.04 Anna in Sumiswald

= 1817 Dez. Schloss Trachselwald: Sumiswald Appendix Urbar, Tom II  
 Aufhebung Feuerstattabgaben

= 1818 Juni Instruktionsbuch III auf Schloss Trachselwald  
 Seite 351: Peter Schürch Gerichtssäss zu Sumiswald,  
 Obligationen abgetreten

A7BA121

Friedrich Schürch von Sumiswald, Oberer STeg (4/373)

+ 1875.02.07 in Sumiswald, im Spital

oo 1829.08.07 in Ursenbach

Elisabeth Wirth, des Johannes von Ursenbach

\* 1807.01.11 in Hasle bei Burgdorf

+ 1852.03.11 in Sumiswald, Oberer Steg, Kindbetterin

A7BA1211 \*1830.01.22 Elisabeth in Sumiswald

+1840.12.08 in Sumiswald, 10 Jahr 11 Monat

A7BA1212 \*1831.12.04 Friedrich in Sumiswald

+1854.08.10 in Sumiswald

A7BA1213 \*1833.08.19 Anna Maria in Sumiswald

oo1863.02.13 in Sumiswald, Johann Christen von Heimiswil

A7BA1214 \*1835.05.31 Johannes in Sumiswald

+1838.06.13 in Sumiswald, 3 Jahr

A7BA1215 \*1836.09.27 Jakob in Sumiswald =)

A7BA1216 \*1839.08.02 Marianna in Sumiswald

oo1862.04.21 in Thun, Caspar Hess von Huttwil

A7BA1217 \*1840.12.12 Johannes in Sumiswald =)

A7BA1218 \*1842.10.28 Christian in Sumiswald =)

A7BA1219 \*1844.08.25 Anna Elisabeth in Sumiswald

Arbeitsschullehrerin in Sumiswald

oo Jakob Sommer, Mechaniker (Feldsamijakob) (8/4)

A7BA121A \*1846.08.25 Elisabeth in Sumiswald

oo1869.10.15 in Biel ..

A7BA121B \*1850.02.23 Anna Barbara in Sumiswald

oo1869.11.27 in Neuenstadt, Abraham Friedr. Adolf Simon von Biel

A7BA121C \*1852.03.05 Gottlieb in Sumiswald

+1863.03.15 in Sumiswald

A7BA125

Hans Schürch von Sumiswald (1/410)  
 Lehre in der Tabakbranche bei seinem Onkel (A7BA1E) in Burgdorf  
 Später in Biel Kolonialwarenhändler  
 + 1875.01.18 in Biel  
 oo 1844.08.24 in Sumiswald  
 Marie Dänger, der Elisabeth von Bözingen  
 \* 1819.04.04  
 + 1898.12.06 in Biel, Obergasse 33

A7BA1251 \*1845.08.31 Johann Albert  
 +1872.05.05 in Biel

A7BA1252 \*1846.10.31 Johann Alfred in Biel  
 (gemäss Zuber: wird später zu Julius Alfred) =)

A7BA1253 \*1848.01.11 Marie Elise in Biel  
 ool877.10.07 in Biel, Theophil Julius Moppert v. Bonndorf, Baden =)

A7BA1254 \*1850.02.01 Eugen Gustav in Biel =)

A7BA1255 \*1853.02.04 Gottfried in Biel =)

+1883.07.21 in Biel

A7BA1256 \*1857.02.05 Otto Emanuel in Biel =)

A7BA126

Isaak Schürch von Sumiswald, Thun (3/84)  
 + 1895.10.28 in Steffisburg - Unterdorf  
 oo 1842.10.21 in Muri

Maria Magdalena Kropf, des Friedrichs von Teufental  
 \* 1809.02.26  
 + 1847.05.09

A7BA1261 \*1843.11.25 Karl Ludwig in Thun =)

A7BA1262 \*1845.01.05 Gottfried in Thun =)

oo 1853.07.31 in Thun (2. Ehe)

Elisabeth Stauffenegger, des Hansen von Zäziwil  
 \* 1818.09.13 in Steffisburg

+ 1902.06.29 in Thun

A7BA1263 \*1854.11.05 Fanny in Thun

oo 1879.10.31 in Steffisburg, Joh. Walthart von Oberdiessbach  
 \*1859.01.06 Maria Elisabeth in Thun

oo 1881.10.21 in Beatenberg, Friedr. von Allmen, Lauterbrunnen =)  
 A7BA1265 \*1861.09.20 Johann Adolf in Thun =)

A7BA127

Ulrich Schürch von Sumiswald (4/423)  
 Gärtner in Worblaufen

+ 1875.03.21 in Bolligen

oo 1843.04.21 in Sumiswald

Elisabeth Wymann, des Caspars und Elisabeth Hartmann von Sumiswald (3/345)

\* 1817.09.14 in Sumiswald

+ 1863.09.21

oo 1865.01.30 in Bolligen (2. Ehe)

Anna Maria Hasler, des Christians von Walkringen

\* 1824.10.10 in Bolligen

+ 1895.02.24 in Worblaufen

A7BA128

Catharina Schürch von Sumiswald, oberer Steg

+ 1853.06.14 in Sumiswald

A7BA1281 \*1837.12. Rudolf in Sumiswald, oberer Steg

+1839.01.09 in Sumiswald, oberer Steg, 1 Jahr 3 Wochen,  
 an Tb (Tuberkulose)

A7BA171

Isaak Schürch von Sumiswald, Landwirt beim Brunnen Dürrenroth

+ 1887.10.15 im Brunnen, Dürrenroth

oo 1856.08.15 in Signau

Elisabeth Sommer, des Ulrichs von Sumiswald, Bauer im Jöggelerhaus, Schonegg

\* 1832.06.03 in Sumiswald

+ 1900.01.14 im Brunnen, Dürrenroth =)

A7BA1711 \*1860.12.24 Gottlieb im Brunnen zu Dürrenroth =)

A7BA1712 \*1862.02.12 Johannes im Brunnen zu Dürrenroth

## A7BA172

Peter Schürch von Sumiswald, Dürrenroth-Höchstetten-Huttwil-Madiswil

+ 1898.05.17 in Madiswil

oo 1849.11.09 in Thunstetten

Anna Barbara Hug, des Ulrichs von Thunstetten

\* 1823.07.13 in Thunstetten

+ 1902.03.02 in Madiswil

A7BA1721 \*1852.08.19 Johannes in Häfligen bei Dürrenroth (Leichenrede)=)

A7BA1722 \*1858.03.21 Christian in Dürrenroth =)

A7BA1723 \*1860.08.14 Gottfried in Dürrenroth =)

A7BA1724 \*1863.09.20 Friedrich in Schweinbrunnen bei Huttwil =)

## A7BA173

Johannes Schürch von Sumiswald, Mohrenwirt in Huttwil und

Besitzer der Säge in Huttwil (3/86)

+ 1887.01.13 in Huttwil

oo 1853.08.13 in Signau

Anna Maria Burkhard, des Johann und Maria Kläy von Sumiswald (1/209)

im Wyler und Mühlestettlen

\* 1834.01.26 in Sumiswald

+ 1923.09.24 in Huttwil

A7BA1731 \*1855.04.28 Rosette in Dürrenroth

+1855.10.18 in Dürrenroth

A7BA1732 \*1856.09.28 Gottfried in Dürrenroth =)

A7BA1733 \*1858.04.19 Johann in Huttwil =)

A7BA1734 \*1861.05.31 Rosette in Huttwil

+1861.08.27 in Huttwil

A7BA1735 \*1864.10.27 Maria in Huttwil

oo 1892.03.28 in Huttwil Arnold Nydegger von Bern (14/264)

## A7BA183

Andreas Schürch von Sumiswald, in Höllstein

+ 1895.08.04 in Sumiswald

oo 1842.08.04 in Niederbipp

Anna Maria Thomann, des Johann Heinrichs von Höllstein

\* 1817.04.03

+ 1887.07.08 in Diegten

A7BA1831 \*1843.01.22 Elise

+1919.01.11 in Liestal

A7BA1832 \*1847.01.21 Anna Maria

oo 1875.06.24 in Olten Jakob Häfliger von Diegten BL

A7BA1833 \*1849.03.04 Johannes

+1851.02.17 in Bottmingen

A7BA1834 \*1851.01.12 Lisette

oo 1878.07.22 Johann Jakob Biederhauser von Bockten

A7BA1835 \*1854.06.15 Bertha in Teniken

oo 1879.09.16 in Diegten, Gottlieb Althaus von Eptingen

A7BA1836 \*1856.03.23 Salome

oo 1885.06.15 Johann Jakob Gysin von Lauwil

A7BA1837 \*1859.04.15 Emma

+1875.08.31 in Diegten

## A7BA184

Anna Schürch von Sumiswald

+ 1900.12.17 in Wangen

A7BA1841 \*1851.03.14 Maria in Teniken

oo in Höllstein, Fritz Bolliger von Wittwil AG

- A7BA1E3  
 Gottlieb Schürch von Sumiswald, in Burgdorf, Kaufmann und Fabrikant von  
 Schürch - Tabak  
 + 1894.10.27 in Burgdorf an der Emmentalstrasse  
 oo 1868.09.10 in Säkingen  
 Delia Trautweiler, des Joseph Anton von Laufenburg (Kleinlaufenburg)  
 \* 1840.05.08  
 + 1913.02.01 in Burgdorf
- A7BA1E31 \*1870.10.24 Lina Amalia Anna in Burgdorf  
 oo 1894.03.05 in Burgdorf Hermann Adolf Strelin v.Unterhallau
- A7BA1E32 \*1873.10.12 Rosa Anna Elisabeth in Burgdorf  
 oo 1896.04.09 in Burgdorf Julius Karl Eisenhut, des Jakob  
 Christian von Rodheim, von der Höhe, Hessen
- A7BA1E33 \*1875.08.01 Maria Antoinette in Burgdorf  
 oo 1897.04.22 in Burgdorf Abraham Friedrich Weiss, des Ernst  
 von Iseltwald bei Gsteig
- A7BA1E34 \*1880.03.17 Frieda Delia in Burgdorf  
 oo 1903.10.30 in Burgdorf Emil Martin Eisenhut, des Ludwig  
 von Rodheim, von der Höhe, Hessen

- A7BA1E5  
 Friedrich Schürch von Sumiswald, Kaufmann und Fabrikant von Schürch-Tabak  
 in Burgdorf, zieht 1884 nach Solothurn-Biberist und gründet neue, eigene  
 Tabakfabrik im Dreibeinskreuz  
 (7/40)  
 + ..  
 oo ca. 1869/70  
 Emilie Ledermann, des Friedrich und Anna Beck von Lauperswil  
 \* 1847.02.22 in Burgdorf  
 + 1915.11.29 in Sumiswald ?
- A7BA1E51 \*1870.07.02 Emilie in Burgdorf  
 oo 1894.04.09 in Burgdorf Emil Hirsbrunner, Kaufmann und Eisen-  
 händler von und in Sumiswald (10/499)
- A7BA1E52 \*1873.10.08 Rosa in Burgdorf  
 oo 1907.04.15 in Solothurn Julius Karl Jakob Christian Eisenhut,  
 von Rodheim, Hessen (Widerspruch zu Cousine A7BA1E32  
 Als Witwe in Sumiswald wieder eingebürgert (16/18)  
 =)
- A7BA1E53 \*1875.10.04 Fritz Arnold in Burgdorf
- A7BA1E54 \*1878.08.23 Elisabeth in Burgdorf  
 +1895.07.17 in Burgdorf
- A7BA1E55 \*1880.05.27 Johanna in Burgdorf  
 oo 1900.03.19 in Burgdorf Emil Karl Wilhelm Sieburg von Seesen,  
 Braunschweig
- A7BA1E7  
 Hermann Schürch von Sumiswald, Kaufmann und Fabrikant von Schürch-Tabak  
 in Burgdorf  
 + 1905.10.10 in Burgdorf  
 oo 1881.10.29 in Burgdorf  
 Anna Maria Walther, des Bendicht und der Barbara Schenk von Oberburg  
 \* 1859.05.13 in Oberburg  
 + 1919.07.25 in Spiez  
 A7BA1E71 \*1882.08.27 Eugen Hermann in Burgdorf

A7BA1F6

Friedrich Schürch von Sumiswald, in Grünenmatt

+ 1882.09.13 in Grünenmatt

oo 1864.10.08 in Sumiswald

Magdalena Waber, des Christians von Horrenbach-Buchen

\* 1831.07.03

oo 1884.11.11 Ulrich Hofer von und in Bettenhausen (2.Ehe der Magdalena)

A7BA1F61

\*1864.12.27 Elisabeth

oo 1886.03.06 in Grünenmatt Johann Rudolf Gauler  
von Trachselwald

A7BA3D4

Johannes Schürch von Sumiswald, Pferdehändler in Oberburg (7/213)

+ 1908.07.10 in Oberburg

oo 1871.10.06 in Langental

Anna Maria T(h)omi, des Johann und Anna Barbara Beck von Oberburg

\* 1851.01.16 in Oberburg

+ 1920.01.03 in Biel

A7BA3D41

\*1871.11.10 Friedrich in Mühleberg

+1941.01.02 in Burgdorf

A7BA3D42

\*1873.01.23 Emil in Oberburg

+1873.05.21 in Oberburg

A7BA3D43

\*1874.07.03 Maria in Oberburg

oo 1907.05.31 in Bern Christian Wittwer von Trub

A7BA3D44

\*1876.03.11 Emil in Oberburg

A7BA3D45

\*1877.06.20 Anna in Oberburg (spr.8/100) ?

A7BA3D46

\*1879.08.30 Ida in Oberburg

oo 1898.11.01 in Oberburg Christian Grünig von Burgistein

A7BA3D47

\*1883.07.21 Anna in Oberburg

oo 1907.04.13 in Zürich Johann Gottfried Abegglen von Iseltwald  
und Zürich

A7BA3D48

\*1890.11.04 Bertha Johanna in Oberburg

+1909.03.07 in Oberburg

## ACHTE GENERATION

A4213391

Maria Schürch von Sumiswald

+

A42133911

\*1844.06.07 Anna Barbara (getauft 26.06.)

A42133912

\*1846.03.12 Verena

A42133913

\*1849.10.04 Elisabeth

A5211111

Peter Schürch von Sumiswald (3/358) Schmied in St.Gallen

+ 1868.12.15 in Chur

oo 1854.10.10 in St. Gallen

Maria Salome Steinmann des Joachim von St.Gallen

Schwester Maria Augusta Steinmann oo Konrad Ziegler emigrierten Bosten

\* 1833.03.06 in St.Gallen

+

= 1869.02.27 Heimatschein für Auswanderung (wahrscheinlich erst 1870)

A52111111

\*1856.02.25 Peter in St.Gallen

oo in den USA Lena Ziegler des Konrad und Maria Augusta  
Steinmann, Boston (Mutters Schwester)

A52111112

\*1857.02.28 Rudolf in St.Gallen

A52111113

\*1858.09.01 Maria Wilhelmine in St.Gallen

+1860.03.18 in St.Gallen

A52111114

\*1861.04.14 Eduard in St.Gallen

A52111115

\*1862.05.21 Karl Jakob in St.Gallen

A52111116

\*1866.11.13 Mathilde Wilhelmine in Chur

=bleibt ledig, bookkeeperin in a shoe company in Boston

= Nachkomme: Conrad Schuerch, 125 Concord Place, Syracuse, NY 13210, USA

A52111113

Hans Schürch von Sumiswald (3/75)

+ 1893.05.18 in Belp-Steinbach

oo 1856.02.09 in Muri

Elisabeth Rupp, des Johann von Vechigen

\* 1826.03.25 in Belp

+ 1902.04.16 in Belp-Steinbach

A521111131

\*1858.04.29 Elisabeth

oo 1881.06.24 in Belp, Friedrich Hirter von Mühlethurnen

A521111132

\*1860.11.20 Rosina

oo 1882.04.01 in Thun, Rudolf Guggisberg von Zimmerwald

Kanton

Bern.

Amtsbezirk



Truggelwald

Heimathschein für unverheirathete Personen beiderlei Geschlechts.

Der Truggelwald Gemeinderath von Truggelwald, Kanton Bern, Amtsbzirk

erklärt hiemit:

Das Mania Salome Hüni, geborne Heinmann, eheliche Tochter von Joachim Heinmann getauft zu H. Gallen den 6. März 1833 der Gemeinde Truggelwald sei, und als solche von denselben zu allen Zeiten wird anerkannt werden.

In Kraft dessen wird die bestimmte Zusicherung gegeben, daß besagte unsere Mitbürgerin jederzeit und unter allen Umständen in hiesiger Gemeinde Aufnahme finden solle; mit der weitern Erklärung jedoch, daß dieser Heimathschein nur zur Beförderung des auswärtigen Aufenthalts und nicht zur allfälligen Verheirathung ihr zugestellt wird, indem zur gültigen Eingehung einer Ehe die Vorschriften unsers Kantons zu beobachten sind.

Urkundlich dessen ist dieser Heimathschein nach hietorts gewohnter Uebung und Form ausgestellt, unterschrieben und besiegelt worden.

Gegeben zu Truggelwald den 27. Februar 1869.

Der Präsident des Gemeinderaths:

Ad. Murer

Der Sekretär:

Erhard

Die Richtigkeit obstehender Unterschriften wird unter Beisehung des amtlichen Siegels beswagt in Truggelwald den 1. März 1869 Der Regierungsrathhalter:

Nebst angelegentlichster Empfehlung zu guter Aufnahme und Angehörigkeit obrigkeitlichen Schutzes, bekrundet die Richtigkeit der Unterschrift und des Siegels des Regierungsrathhalters in Bern, den 3. März 1869.

No 1368. gratis.



Den Staatschreiber des Kantons: Dr. Ammann

10244.

Heimathschein

Gemeinde Truggelwald Amtsbzirk Truggelwald

des Kantons Bern;

Molten, 12. Aug. 1862  
Adrad Scheid und Ehefrau  
mit Nichte Carol

Mania Salome Hüni geb. Heinmann

Ausgestellt den 27. Februar 1869.

Gemeinderaths-Controlle Nr. 1061 Post

Emolument . . . . . Fr. 1. Rp. 10  
Stempel und Druck . . . . . 40  
Fr. 1. Rp. 50

gratis  
testis Ludwig



A5211171

Jakob Schürch von Sumiswald, untere Stauden, später im Süllenbach (5/335)  
 + 1882.05.31 in Sumiswald, Wasen-Süllenbach  
 oo 1839.05.31 in Sumiswald

Maria Graber, des Johanns von Rohrbach  
 \* 1815.11.19

+ 1867.05.23 in Sumiswald

A52111711 \*1841.08.27 Friedrich in Sumiswald

A52111712 \*1844.03.29 Jakob in Sumiswald

+1902.09.04 in Sumiswald, Trogägerten

A52111713 \*1846.05.03 Anna Maria in Sumiswald

+ (stellte sich stumm ?)

A52111714 \*1850.05.24 Elisabeth in Sumiswald

oo 1878.10.04 in Hindelbank Johann Ulrich Langenegger von Langn.

A52111715 \*1854.10.31 Niklaus in Sumiswald

+18 .06.20 in Burgdorf

oo 1871.11.09 in Sumiswald (5/345) 2. Ehe

Anna Barbara Ryser, des Jakobs und Anna Barbara Trüssel von Sumiswald

\* 1845.05.10 in Sumiswald

+ 1930.05.15 in Sumiswald

A52111716 \*1872.05.17 Gottlieb in Sumiswald

A52111717 \*1877.09.13 Johannes in Sumiswald

A5211172

Andreas Schürch von Sumiswald (9/24), Strumpfw Weber

+ 1889.12.22 in Utzenstorf

oo 1883.03.06 in Bern

Anna Maria Hofmann geb. Aeschlimann, des Johann und Anna Barbara Spahr,  
 Witwe des Hohann Hofmann, Strumpfw Weber

\* 1845.05.08 in Wyssachen

oo 1892.06.07 in Langnau (3. Ehe der Anna Maria) Johann Gerber von Langnau,  
 wohnhaft in Utzenstorf

A5211175

Johannes Schürch von Sumiswald (6/110)

+ 1862.04.18

oo 1849.04.13

Christina Stalder, des Johann von Rüegsau

\* 1829.02.01

oo 1863.11.20 in Hindelbank Jakob Buchschacher (2. Ehe der Christina)

A5211191

Friedrich Schürch von Sumiswald, Landwirt untere Stauden (4/278)

+ 1891.11.24 in Sumiswald, im Gürmsch

oo 1857.11.20 in Sumiswald

Anna Elisabeth Mosimann, des Johann und Anna Elisabeth Reist von Sumiswald,  
 im Frauenguet

\* 1838.07.29 in Sumiswald

+ 1871.12.15 in Sumiswald, untere Stauden

A52111911 \*1859.03.28 Friedrich in Sumiswald

A52111912 \*1861.05.19 Jakob in Sumiswald

A52111913 \*1863.09.19 Elisabeth in Sumiswald

oo 1906.12.20 im Wasen Friedrich Kramer von Sumiswald (13/288)

= Wirtsleute auf der Lüderen bei Wasen i.E.

A52111914 \*1868.03.14 Anna in Sumiswald

oo 1891.12.03 in Sumiswald, Friedrich Reist von Sumiswald 10/258

= Tabakfabrikant und Landwirt im Griesbach,  
 Tannen-Neuhaus

oo 1875.06.11 in Oberburg (2. Ehe des Friedrich)

Verena Fiechter geb. Häusler, des Rudolf gew. Wirt

\* 1839.01.18

+ 1902.07.09 in Hasle, Goldbach

A52111915 \*1879.04.12 Johannes in Sumiswald

wohnt in Hasle, Goldbach, bleibt ledig



A52111A1  
Gottlieb Schürch von Sumiswald, Büchsenmacher in Affoltern i.E. (7/328)

+ 1906.11.01 in Häusernmoos

oo 1873.02.21 in Hindelbank

Elise Eggimann, des Jakobs und der Magdalena Sommer

\* 1844.05.14

+ 1916.10.15 in Langnau i.E.

A52111A11 \*1876.06.18 Elise Johanna

oo 1901.06.06 in Affoltern, Albert Stettler von Langnau i.E.  
Schreinermeister in Sumiswald

A52111A12 \*1877.08.26 Paul Friedrich in Affoltern

A5212291

Marie Schürch von Sumiswald, in Niederbipp

+

A52122911 \*1844.04.26 Friedrich

Instituteur

A52122912 \*1845.12.14 Johannes

Gärtner in Paix, France

+1931.07.28 in Münsingen

A5212295

Barbara Schürch von Sumiswald, in Niederbipp

+

A52122951 \*1843.12.27 Rosina Margareth (getauft 14.1.1844)

A52122952 \*1850.04.13 Franz Ludwig (getauft 26.5. im Berner Münster)

oo 1858.11.20 in Niederbipp Samuel Haudenschild

A5212296

Christen (Christian) Schürch von Sumiswald, Rapperswil Amt Aarberg (III/95)

= 1840, Ostern, admittiert in Wasen

+ 1888.09.01 in Gächliwil SO

oo 1850.07.20 in Rapperswil

Anna Maria Schnell, des Samuel von Diemerswil

\* 1831.03.06

+ 1887.04.16 in Etzelkofen

A52122961 \*1852.09.23 Elisabeth in Rapperswil

A52122962 \*1856.09.18 Johannes in Rapperswil (V/508)

A52122963 \*1859.05.10 Niklaus in Rapperswil (IX/68)

A52122964 \*1862.04.08 Gottfried in Rapperswil

A52122965 \*1865.04.24 Maria in Rapperswil (7/122)

+1894.06.24 in Bern, Neubrückestrasse 11

A52122966 \*1871.12.06 Anna in Messen

+1892.05.30 in Kräylingen bei Bätterkinden

A5212297

Verena Schürch von Sumiswald, Niederbipp

+

A52122971 \*1849.04.04 Friedrich in Niederbipp (event. 27.3.1849 Geburt)

oo 1854.06.09 in Niederbipp Jakob Blumenrain

A5212298

Anna Schürch von Sumiswald, in Niederbipp

+  
 A52122981 \*1855.03.13 Todgeburt  
 A52122982 \*1856.01.03 Todgeburt von Zwillingen  
 A52122983 \*1857.01.31 Gottlieb (getauft 15.Febr.1857)  
 +1865.10.05  
 A52122984 \*1859.02.23 Rosetta (getauft 18.3.)  
 oo Jean Baptiste Tournay zu Lyon, France  
 +1886.05.23 in Lyon, France als Madame Rosine Tournay  
 A52122985 \*1860.04.07 Emma (getauft 29.4.)  
 A52122986 \*1864.07.26 Franz Josef  
 A52122987 \*1865.12.31 Martha (getauft 5.Jan.1866)

A521229A

Elisabeth Schürch von Sumiswald, in Niederbipp

+ 1881.02.09 in Niederbipp  
 A521229A1 \*1858.10.01 Elisabeth (getauft 7.Okt.)  
 A521229A2 \*1859.10.03 Wilhelm in Niederbipp  
 +1860.01.13 in Niederbipp  
 A521229A3 \*1861.07.06 Wilhelm (getauft 10.Sept.)  
 A521229A4 \*1863.11.21 Elise (getauft 27.Nov.)  
 oo 1885.07.07 Friedrich Hirsbrunner  
 A521229A5 \*1865.04.05 Luise (getauft 13.Mai)  
 A521229A6 \*1869.11.16 Emma (getauft 17.Nov.)  
 Vermerk Colmar ?

A7BA1215

Jakob Schürch von Sumiswald, in Burgdorf, Basel (4/468)

+ 190x.11.08 in Basel  
 oo 1867.07.05 in Kirchberg  
 Elisabeth Ballmoos, des Ulrichs von Heimiswil  
 \* 1846.11.01 in Burgdorf  
 oo 1882.05.13 in Bern Johannes Gurtner von Mühledorf, Wohnhaft in Bern  
 2. Ehe der Elisabeth

A7BA1217

Johannes Schürch von Sumiswald, Tabakarbeiter in Herzogenbuchsee (8/100)  
 + 1898.03.09 in Langenthal  
 oo 1876.06.28 in Herzogenbuchsee  
 Luise Straub, des Johanns und der Anna Barbara Zumstein von Wanzwil  
 \* 1845.05.16 in Herzogenbuchsee  
 + 1923.07.24 in Herzogenbuchsee

A7BA1218

Christian Schürch von Sumiswald, Schreiner im Griesbach dann in Affoltern 6/539  
 + 1901.10.02 in Bern  
 oo 1868.10.30 in Hindelbank  
 Anna Straub, des Johanns und der Anna Barbara Zumstein von Wanzwil  
 = Schwester von A7BA1217  
 \* 1843.02.02 in Herzogenbuchsee

A7BA12181

\*1869.04.27 Johannes in Herzogenbuchsee

A7BA12182

\*1870.09.18 Ernst in Affoltern =)

A7BA12183

+1899.07.06 in Basel, Bürgerspital

A7BA12184

\*1872.03.22 Elise in Herzogenbuchsee

A7BA12185

oo 1904.04.04 Erhard Wyss von Härkingen, Solothurn

A7BA12186

\*1873.09.20 Emil in Herzogenbuchsee

\*1875.09.25 Friedrich in Herzogenbuchsee =)

\*1876.10.23 Anna in Herzogenbuchsee

oo 1900.10.18 in Bern, August Friedrich Robert Flügel von Bern,  
wohnhaft in Bern

A7BA12187

\*1877.12.03 Marie in Herzogenbuchsee

oo 1903.05.14 in Bern, Karl Otto Geiser von Langenthal

A7BA12188

\*1879.05.17 Hermann in Herzogenbuchsee =)

oo 1888.12.21 in Bern 2.Ehe des Christian

Elisabeth Schürch geb.von Niederhäusern, des Johanns

= nicht Sumiswalder Schürch

\* 1841.01.10 in Riggisberg

) ( in Rüeggisberg

+ 1914.11.24 in Bern, Wattenwilweg 37

A7BA1252

Julius Alfred Schürch von Sumiswald, Kolonialwarenhändler in Biel (8/173)

+ 1922.08.08 in Biel

oo 1876.11.24 in Biel

Ursula Spiess, des Jakobs und der Ursula Wägli von Neuhausen SH

\* 1858.03.30 in Neuhausen

+ 1893.05.23 in Biel

A7BA12521 \*1881.07.29 Maria Julia Anna in Biel

A7BA12522 \*1883.04.21 Luise Karolina in Biel

A7BA12523 \*1884.06.14 Julius Alfred in Biel

A7BA12524 \*1885.11.30 Flora Rosa Mathilde in Biel

+1937.05.05 in Spiez

A7BA12525 \*1887.06.02 Fanny Elise Margaritha in Biel

A7BA12526 \*1889.06.18 Gustav Eugen in Biel

+1925.07.11 in Biel

oo 1895.11.15 in Biel

Frieda Solberger, des Friedrich und der Margaritha Widmer von Wynigen

\* 1873.05.06

+ 1942.11.17 in Klosters

A7BA12527 \*1896.08.09 Georgine Violette in Biel

+1926.05.06 in Davos-Platz

A7BA12528 \*1897.12.28 Laure Adele in Biel

oo 1926.08.16 in Klosters Thomas Paul Hew von Klosters,  
Hotelier in Klosters= Frau Hew-Schürch war Auftraggeberin an Gemeindeschreiber Zuber für die  
Schürch-Nachforschungen

A7BA1254

Eugen Gustav Schürch von Sumiswald, Kaufmann in Biel (8/38)

+ 1877.11.12 in Biel

oo 1875.08.28 in Schüpfen

Margaritha Antenen, des Jakobs und der Katharina Simmen von Orpund

A7BA12541 \*1876.03.15 Eugen Gustav in Biel

oo 1879.11.13 in Rüegsau, Abraham Maurer von Brügg (2.Ehe der Margaritha)

A7BA1256

Otto Emanuele Schürch von Sumiswald, Kaufmann in Basel (9/70)

+ 1926.02.03 in Basel

oo 1883.07.19 in Basel

Elisabeth Fuss, des Karls und der Elisabeth Kalbfell von Basel

\* 1860.03.05 in Basel

+ 1943.07.11 in Basel

A7BA12561 \*1884.07.24 Elisabeth in Basel

oo 1911.10.24 in Basel, Hermann Stöckli von Reiswil, Amt  
Emmendingen, Baden, BRD

= wieder eingebürgert in Sumiswald

A7BA12562

\*1888.11.19 Otto Emanuel in Basel

A7BA1261

Karl Ludwig Schürch von Sumiswald, in Heimberg (7/311)

+ 1929.11.08 in Thun

oo 1872.11.09 in Thun

Magdalena Wägli, des Christians und der Magdalena Brosi von Belp

\* 1836.08.08 in Belp

+ 1915.03.17 in Hilterfingen

A7BA12611 \*1878.01.14 Maria in Hilterfingen

A7BA12612 \*1879.09.02 Elisa

oo 1910.05.07 in Oberhofen am Thunersee, Eduard Eleuer  
von Zollikon ZH

A7BA1262

Gottfried Schürch von Sumiswald, Schreiner in Belp (6/494)

+ 1868.02.07 in Belp

oo 1868.01.11 in Sumiswald

Magdalena Zuberer, der Magdalena von Duille, VD

\* 1842.07.24

+ 1877.03.17 in Belp

A7BA12621 \*1868.08.27 Rosina

oo 1894.11.20 in Oberhofen, Carl Ritschard von Oberhofen

A7BA1265

Johann Adolf Schürch von Sumiswald (9/14)  
 Wagner in Walsingen bei Büsingen Deutschland, später in Neuenegg und Fraubrunn.  
 + 1899.12.27 in Bern, im Inselehospital  
 oo 1882.12.16 in Köniz  
 Anna Elisabeth Freiburghaus, des Christians und der Maria Weibel  
 \* 1860.04.10  
 +  
 A7BA12651 \*1883.03.26 Adolf in Köniz  
 A7BA12652 \*1885.06.22 Johann in Büsingen BRD  
 A7BA12653 \*1888.01.10 Anna Elisabeth in Büsingen BRD  
 oo 1909.05.16 in Wangen an der Aare, Gottfried Guggisberg  
 A7BA12654 \*1894.02.06 Karl in Neuenegg  
 A7BA12655 \*1896.05.18 Fritz in Neuenegg  
 oo 1903.04.11 in Grafenried, Rudolf Käsermann von Bätterkinden (2. Ehe der Anna)

A7BA1711

Gottlieb Schürch von Sumiswald  
 = Landwirt beim Brunnen in Dürrenroth, später Wirt in Melchnau  
 + 1907.02.16 in Herzogenbuchsee  
 oo 1891.03.13 in Burgdorf  
 Luise Mauerhofer, des Johann Friedrichs und Anna Elisabeth Häuselmann von Trub  
 \* 1869.08.16 in Bern  
 + 1938.03.12 in Herzogenbuchsee  
 A7BA17111 \*1894.03.19 Marie Hedwig in Melchnau  
 oo 1917.08.03 in Burgdorf Franz Hug von Thunstetten

A7BA1712

Johannes Schürch von Sumiswald  
 = Landwirt zum Brunnen in Dürrenroth  
 + 1915.03.06 in Dürrenroth beim Brunnen  
 oo 1889.07.26 in Burgdorf  
 Elise Burkhard, des Christians und der Anna Sommer von Sumiswald,  
 Mühlestetten  
 \* 1860.11.28 in Affoltern, Mühlestetten  
 + 1907.10.08 in Bern  
 oo  
 (2. Ehe des Johannes)  
 Martha Held geb. Habegger, des Christians Habegger und der Anna Sommer  
 von Trub, Witwe des Gottfried Held  
 \* 1875.03.15

A7BA1721

Johannes Schürch von Sumiswald (8/210) Wirt und Hotelier im Gutenbergbad  
 - Nach der Admission/Konfirmation Handelslehrling im Käsehandel Lehmann  
 auf der Bleiche in Lotzwil  
 - Sprachaufenthalt in Italien und 1 1/2 Jahr in Amerika  
 - lange Jahre Präsident des Gemeinderates Gutenberg  
 - 2 Perioden Grossrat in Bern (Justizkommission)  
 - 6. Juni 1880 Wahl in den Kirchgemeinderat Lotzwil, ab 1915 bis zum Tod Präsid.  
 - im Vorstand der Presshefefabrik Gutenberg  
 + 1929.09.23 in Lotzwil, Gutenbergbad  
 oo 1877.05.02 in Madiswil (1. Ehe)  
 Barbara Elise König, des Jakobs und der Anna Barbara Sollberger von Deisswil,  
 Gutsbesitzer und Badwirt im Gutenbergbad  
 \* 1863.03.30 im Gutenbergbad  
 + 1911.02.11 in Lotzwil, Gutenbergbad  
 oo 1918.05.13 in Bern (2. Ehe)  
 Emma Katharina Römer, des Johannes und der Maria Zulauf von Täscherz  
 \* 1857.10.29 in Bern  
 + 1923.06.19 in Langenthal (nach einer Operation)  
 oo 1924.09.02 in Bern (3. Ehe)  
 Frieda Otz, des Friedrich Georgs, Veterinär und der Sophie Luise Bürki von  
 Vechigen, wohnhaft Bern, Kramgasse 61  
 \* 1879.02.26 in Bern  
 + 1946.07.07 in Bern, Monbijoustrasse 29, I Stock  
 = 1941.10.30 Frieda Schürch-Otz nimmt ihren Freund an Kindesstatt (Adoption)  
 Anton Schürch geb. Jlg, des Anton Jlg von Arbon TG geboren 2. Nov. 1869 in  
 Rechtenstein, Bayern, Deutschland (Fam. Jlg erhielt in Arbon das Schweizer-  
 bürgerrecht)  
 \* 1900.05.03 in Arbon TG  
 + 1986.05.03 in Bern, Monbijoustrasse 39 (an seinem 85. Geburtstag) in  
 seiner Wohnung, Untermieter bei Frau Alice Scheurer-Schlerner  
 = 1941.10.30 Anton Schürch lehnt Heimatort Sumiswald ab und behält Arbon TG

A7BA1722

Christian Schürch von Sumiswald (9/217)

+ 1926.01.23 in den USA (siehe auch Leichenrede bei Bruder Johannes 1929)

oo 1885.02.12 in Belp

Emma Rosalie Zahnd, des Christians und der Maria Gräub von Guggisberg

\* 1864.05.01 in Belp

+ 1919.12.12 in den USA

= 1884.05.04 Karte aus Memphis USA (Verlobungsreise), zurück in die Schweiz zum Heiraten

= 1885 Auswanderung in die USA, zeitweilige Adresse: St.Elmo/Chattanooga, Tennessee, USA (zur Zeit bei Schwager Emil Zahnd)

= siehe Schürch Family History Volume 2, Dr. Terry Schürch, Seite 236

= seit 1993 Kontakt mit Grosstochter: Helen (Schürch)Dodd, HC65, Box 1082, Menlo, Georgia 30731, USA

= seit 1995 Kontakt mit Ur-Ur-Grosstochter: Jennifer Fraser, 8911 Quail Run Drive, Chattanooga, Tennessee 37421, USA

A7BA1723

Gottfried Schürch von Sumiswald, Landwirt im Roschbach bei Madiswil (11/140)

+ 1938. in Gutenberg

oo 1896.05.22 in Madiswil

Marie Zürcher, des Friedrichs und der Anna Maria Schütz von Trub

\* 1871.12.10

+ 1911 in Gutenberg

A7BA17231 \*1897.07.18 Marie in Madiswil

oo 1923.09.26 in Lotzwil, Ernst Müller von Untersteckholz

= Elsi und Fritz Käser-Müller, Hopfenweg 1A, 4932 Lotzwil

A7BA17232 \*1898.09.13 Anna in Lotzwil-Gutenberg

oo 1925.01.29 in Lotzwil, Gottfried Joh. Leuenberger von Ursenbach

A7BA17233 \*1908.04.30 Hans Werner in Lotzwil-Gutenberg

Christian Zahnd, in seinem Geschäft aus. Da die Ehefrau von Emil Zahnd gestorben ist, muss Hilfe sein. In dieser Zeit schreibt Christian seinem Bruder Gottfried in der Schweiz folgenden Brief (in alter Deutscher Schrift).

Christian Schürch assists his brother-in-law, Emil Zahnd, in his business. The wife of Emil Zahnd is died and help is needed. During this time, Christian writes his brother Gottfried in Switzerland the following letter (in old German Script).



# E. ZAHND

Dealer in  
GENERAL MERCHANDISE

Shipping Point Chattanooga

St. Elmo, Tenn. 12/11 190

Handwritten notes in cursive script, including a circular postmark from Chattanooga, Tenn. dated Dec 11 1900. The notes appear to be a transcription or commentary on the main letter.

Handwritten letter in old German script. The text is written in a cursive hand and discusses business matters, mentioning the death of a wife and the need for assistance. The letter is addressed to 'Lieber Bruder'.

was mir zu tun. Aber Emil hat sich  
 was in der Zeit der letzten Jahre  
 nicht mehr bewegt. Ich habe mir  
 das meine Weg gegangen bin. Ich  
 die in der Zeit der letzten Jahre  
 habe ich die letzten Jahre der  
 von der letzten Jahre der letzten  
 Jahre.

Emil versucht mich hier zu  
 halten. Aber mein eigenes Heim  
 ist zu viel darunter.

Mit den herzlichsten Grüßen  
 von Albert C. Schürch

links: Emma Rosalie Schürch - Zahn  
Christians Ehefrau

## Brief/letter-text

Christian on his farm

St. Elmo, Tennessee, December 13, 1906

Lieber Bruder! (Gottfried)

Es ist mir leid, dass die Verzögerung  
 Dir Unannehmlichkeiten verursacht. Es  
 war teilweise mein Fehler. Uns

geht es hier ordentlich, aber ich werde  
 doch mit der Zeit wieder auf die Farm

gehen. Es freute mich, dass Emil (Zahn) Euch beschrieb

er wird Euch hiesige Verhältnisse genug  
 geschildert haben, da er grundsätzlich

Niemand beeinflussen wollte so hat er  
 die Verhältnisse in keinem zu rosigen

Lichte geschildert. Aus Aeusserungen  
 die Emil mir gegenüber machte muss ich

schliessen, dass es bei Euch hin und wieder  
 mehr Sorgen gab als es der Gesundheit

zuträglich ist. Dieses wieder bedauere  
 ich sehr, vielleicht um so mehr als ich

Euch alle in den glücklichsten Verhältnissen  
 vermutete. Wie Emil sich äusserte

wäre der Gedanke hier her zu kommen

Dir nicht ganz fremd. Ich habe nie bereut,

dass meinen Weg gegangen bin. Da ich

dich in keiner Weise beeinflussen will

gebe ich die Versicherungen dir Auf Anfragen

nur wahrheitsgetreue Auskunft zu  
 geben.

Emil versucht mich hier zu

halten. Aber mein eigenes Heim

leidet zu viel darunter.

Mit den herzlichsten Grüßen

C. Schürch



A7BA1724

Friedrich Schürch von Sumiswald, Landwirt im Roschbach bei Madiswil (9/423)  
 + 1936 in Madiswil  
 oo 1887.10.08 in Madiswil

Margaretha Lehmann, des Jakobs und der Anna Barbara Rickli von Langnau  
 \* 1863.07.20 in Gutenberg  
 + 1945.03.12 in Madiswil

A7BA17241 \*1888.07.02 Fritz Werner in Madiswil

A7BA17242 \*1889.12.01 Gottfried in Madiswil

A7BA17243 \*1897.03.20 Hans in Madiswil

A7BA17244 \*1900.07.08 Werner in Madiswil

A7BA1732

Gottfried Schürch von Sumiswald, Sägereibesitzer in Huttwil (5/481)

+ 1921.04.21 in Huttwil-Hofmatt

oo 1878.08.08 in Huttwil

Anna Meister, des Albrechts und Maria Mauerhofer von Sumiswald und Huttwil

\* 1849.03.30 in Huttwil (5/438)

+ 1918.04.08 in Huttwil

A7BA17321 \*1879.07.20 Walter in Huttwil

A7BA17322 \*1880.10.20 Hedwig in Huttwil

+1883 in Huttwil an Diphterie

A7BA17323 \*1882.01.01 Martha in Huttwil

oo 1907.10.07 in Huttwil, Theodor Wohlhüter von Rittershofer,  
 Kreis Weissenburg im Elsass, Frankreich

A7BA17324 \*1886.03.17 Arthur in Huttwil

A7BA17325 \*1888.01.18 Johanna in Huttwil

oo 1917.09.12 in Bern, Paul Wernli von Thalheim AG

A7BA1733

Johann Schürch von Sumiswald, Kaufmann in Huttwil (8/344)  
 + 1916.06.19 in Huttwil

oo 1880.05.24 in Huttwil

Rosalina Zaugg, des Friedrichs und der Sophie Mauerhofer von Lützelflüh  
 \* 1860.11.09 in Langnau

+ 1926.10.06 in Huttwil

A7BA17331 \*1881.08.07 Helene in Huttwil

oo 1906 Hermann Halbstadt

A7BA17332 \*1882.11.18 Hermann in Huttwil

A7BA17333 \*1885.03.11 Hans in Huttwil

A7BA17334 \*1886.06.09 Arnold in Huttwil

A7BA17335 \*1890.10.03 Rosalie in Huttwil

= Gemeindegeschwester in Huttwil

A7BA17336 \*1897.03.13 Klara in Huttwil

oo 1924.04.03 in Huttwil Ernst Hess von Dürrenroth

A7BA17337 \*1898.07.12 Julius in Huttwil

A7BA17338 \*1900.01.22 Otto in Huttwil

= Emigration nach Denver, Colorado, USA

oo eine Amerikanerin

+ 1930 in einem kleinen Ort bei Denver, keine Kinder

A7BA17339 \*1902.12.07 Alice in Huttwil

= führt Büro in der Säge in Huttwil

+1978.07.13 in Siloah Gümligen, wohnhaft in Steffisburg

A7BA1E53

Fritz Arnold Schürch von Sumiswald  
 = Tabakfabrikant in Solothurn-Biberist, im Dreibeinskreuz  
 = 1929.06.04 wird Bürger von Solothurn

+  
 oo 1903.03.07 in Seesen Braunschweig  
 Helena Martha Hermine Sieburg, des Heinrich und der Karolina Giesecke  
 von Seesen, Kreis Gandersheim, Braunschweig  
 \* 1882.01.01 in Seesen

+  
 A7BA1E531 \*1904.01.03 Fritz Arnold in Biberist  
 A7BA1E532 \*1905.05.29 Erica in Solothurn  
 oo 1926.07.31 in Biberist, Ludwig Gottfried Gustav Wilhelm Waltz  
 von Heidelberg  
 A7BA1E533 \*1910.07.13 Ursula Ingeborg in Biberist  
 oo 1933.02.22 in Biberist, Hans Adolf Seligmann, preussischer  
 Staatsangehöriger, Berlin W.10, Hildebrandstr. 9

A7BA3D44

Emil Schürch von Sumiswald, Mechaniker in Ruswil, später Land.Werkstätte  
 in Grosswangen LU, dann in Luzern, St.Karlistrasse (11/104)  
 + 1932.03.14 in Luzern  
 oo 1895.11.07 in Ruswil  
 Maria Klara Wangler, des Jost und der Karolina Wangeler von und in Ruswil  
 \* 1876.02.10 in Ruswil

+  
 A7BA3D441 \*1897.08.03 Emil in Grosswangen  
 +1915.01.24 in Grosswangen  
 A7BA3D442 \*1899.08.26 Hermann Johann in Emmen  
 A7BA3D443 \*1903.09.03 Julia Lina in Grosswangen  
 oo 1935.04.25 in Luzern, Walter Trachsel von Wattenwil BE  
 A7BA3D444 \*1909.04.27 Rudolf Walter in Grosswangen  
 A7BA3D445 \*1910.11.26 Ernst Lois in Grosswangen  
 A7BA3D446 \*1916.01.08 Maria Hedwig in Grosswangen  
 +1918.12.24 in Grosswangen  
 A7BA3D447 \*1918.12.27 Emil in Grosswangen (Zwilling)  
 +1919.01.10 in Grosswangen (beide Zwilling zusammen an Grippe)  
 A7BA3D448 \*1918.12.27 Hedwig in Grosswangen (Zwilling)  
 +1919.10.10 in Grosswangen (beide Zwilling zusammen an Grippe)

## NEUNTE GENERATION

## NINTH GENERATION

A42133912

Verena Schürch von Sumiswald  
 + 1912.12.12

A421339121 \*1875.01.03 Gottfried (getauft 5. Febr.1875)

A52111711

Friedrich Schürch von Sumiswald, Metzger in Gümliigen

+ 1907.02.15 in Bern

oo 1872.12.20 in Bern

Elisabeth Bigler, des Davids und der Katharina Blank von Muri bei Bern

\* 1852.05.04 in Unterseen

+ 1940.07.01 in Ittigen bei Bolligen

A521117111 \*1878.12.31 Martha in Gümliigen

+

A521117112 \*1882.07.24 Martha in Gümliigen

oo 1908.02.20 in Bern, Bernhard Wullschleger von Zofingen

A521117113 \*1884.05.19 Friedrich Ernst (15/189)

A521117114 \*1886.08.30 Ferdinand (15/32)

A521117115 \*1889.07.18 Gottfried (14/459)

A52111717

Johannes Schürch von Sumiswald, Landarbeiter in Mirchel (20/144)

+

oo 1925.10.31 in Grosshöchstetten

Rosa Zaugg, des Samuels und der Marianna Aeschlimann von Röthenbach i.E.  
 \* 1887.12.06 in Stalden i.E.



A52111911

Friedrich Schürch von Sumiswald, Landwirt bei der unteren Stauden, (10/18)  
später in Rüderswil und Langnau i.E.

+ 1919.10.20 in Signau

oo 1889.02.08 in Sumiswald

Anna Siegenthaler, des Christians und der Anna Röthlisberger von Langnau

\* 1865.10.01

+ 1914.02.04 in Langnau i.E.

A521119111 \*1891.10.03 Friedrich in Sumiswald

A521119112 \*1895.05.23 Emma

oo 1917.11.10 in Sumiswald, Ernst Furrer von Langnau

A521119113 \*1896.10.17 Lina in Langnau

oo 1932.11.12 in Bern, Ezio Casparini von Croglio, Tessin

A521119114 \*1898.07.29 Marie in Rüderswil

oo 1925.12.05 in Genf, Rudolf Gurtner von Wahlern

A521119115 \*1901.09.21 Anna in Langnau

A521119116 \*1902.11.29 Johann in Langnau

A521119117 \*1904.11.28 Rudolf in Langnau

A521119118 \*1906.10.02 Peter in Langnau

A521119119 \*1908.03.02 Walter in Langnau

+1909.03.14 in Langnau

A52111912

Jakob Schürch von Sumiswald, Notar und Gemeinderatspräsident in Sumiswald 11/461

+ 1904.03.09 in Sumiswald

oo 1899.05.01 in Sumiswald

Elisabeth Sommer, des Johann Käser im untern Horn, und der Elisabeth Schneider  
Johann Sommer später Käsehändler in Buix und Pruntrut, in Sumiswald heimatber.

\* 1879.11.17

oo 19...05.02 in Delsberg, Albert Gerber, Uhrenfabrikant, Privatier in Basel  
(2. Ehe der Elisabeth)

A52111A12

Paul Friedrich Schürch von Sumiswald, Mechaniker in Winterthur (12/284)

+ 1904.11.27 in Affoltern i.E.

oo 1902.04.24 in Affoltern i.E.

Emma Loosli, des Friedrichs und der Anna Barbara Minder von Eriswil

\* 1877.05.24 in Eriswil

A52111A121 \*1903.02.10 Paul Friedrich in Burgdorf

oo 1911.05.11 in Melchnau, Friedrich Roth von Melchnau (2. Ehe der Emma)

A52122964

Gottfried Schürch von Sumiswald, Landarbeiter in Lütterswil SO

= Kauf des Heimetli Elemoos bei Seedorf (Frienisberg) (10/431)

+ 1938.10.10 in Remetschwil AG

oo 1893.10.28 in Lütterswil SO

Verena Minder von Walterswil BE

\* 1872.01.06 in Walterswil

+ 1920.03.27 in Seedorf, im Elemoos

A521229641 \*1894.08.11 Ernst in Lütterswil SO

+1894.08.26 in Lütterswil

A521229642 \*1896.04.26 Emil in Lütterswil

A521229643 \*1898.07.13 Mina in Lütterswil

oo 1924.05.03 in Bauma, Adolf Gehrig von Signau, wohnhaft Biberist  
(Tochter Trudy Gehrig = Gotte von René Schürch)

A521229644 \*1899.07.08 Ernst in Lütterswil

A521229645 \*1900.12.24 Hermann in Lütterswil

A521229646 \*1902.04.13 Gottfried in Lütterswil

+1928.11.30 in Mettau AG, in einer Kiesgrube

A521229647 \*1903.08.28 Fritz in Lütterswil

A521229648 \*1905.08.12 Walter in Lütterswil

A521229649 \*1906.09.22 Frieda in Rüttigkofen

oo 1929.04.13 in Oberrohrdorf, Hans Gottlieb Hug von Thunstetten

A52122964A \*1909.12.29 Paul in Seedorf

+1910.04.26 in Aarberg

A52122964B \*1911.02.10 Klara in Seedorf

oo 1929.12.30 in Wettingen, Hermann Albert Bachmann von Hernen-  
berg ZH, Baldingerstr. 494, 5304 Endingen AG

A52122964C \*1913.05.01 Emma in Seedorf

+1913.06.11 in Seedorf

A52122964D \*1916.01.16 in Seedorf

oo 1934.02.15 in Mettau, Traugott Emil Fischer von Mettau AG  
später 5115 Moeriken AG Tel. 064/53'24'67

oo 1922.06.29 in Seedorf (2. Ehe)

Maria Wagner geb. Wehrli, des Johanns und der Anna Dengler von Reiden LU

\* 1870.12.11 in Dübendorf

+ 1953.04.06 in Langnau i.E.

= Verkauf des Heimetli Elemoos bei Seedorf, Wegzug nach Remetschwil AG

## Genealogie

A7BA12181  
 Johannes Schürch von Sumiswald, Bäcker dann Güterarbeiter in Biel SBB (10/75)  
 = 1907.10.19 wird Bürger von Basel  
 + 1936.07.29 in Basel  
 oo 1889.11.02 in Biel  
 Anna Elisabeth Bolliger, des Jakobs und Verena Pärly von Gontenschwil AG  
 \* 1865.08.31 in Rüegsau  
 + 1954.10.22 in Basel  
 A7BA121811 \*1889.11.24 Anna in Bern, Entbindungs-Anstalt  
 oo 1912.02.21 in Basel, Sebastian Borer von Erschwil SO  
 )( 1918 in Basel  
 A7BA121812 \*1892.01.06 Rosa in Basel, Hägenheimerstrasse 21  
 oo 1916.01.04 in Paris, François Marcel Demaire, Francais  
 A7BA121813 \*1893.01.23 Marie in Basel, Solothurnerstrasse 47  
 oo 1921.07.23 in Mainz, Joseph Bohn von Heimenbuchenthal, Bayern  
 A7BA121814 \*1895.03.14 Frieda in Basel, Solothurnerstrasse 47  
 oo 1921.09.10 in Paris, André Marcel Morin, Francais  
 A7BA121815 \*1896.07.20 Bertha in Basel, Solothurnerstrasse 47  
 oo Otto Ernst Aeschbacher von Eggwil (10/78)  
 A7BA121816 \*1898.11.14 Martha in Basel, Jurastrasse 48  
 +1943.07.31 in Basel  
 A7BA121817 \*1900.02.22 Hans in Basel (4/167)  
 A7BA121818 \*1902.02.14 Paul in Basel  
 +1902.05.04 in Basel  
 A7BA121819 \*1905.01.23 Klara in Basel  
 oo 1931.10.02 in Basel, Albert Küng von Benken SG

## Genealogie

## Genealogy 9

A7BA12185  
 Friedrich Schürch von Sumiswald, Schlosser in Zürich (13/26)  
 = 1926.04.17 wird Bürger von Zürich, Josephstr.102, Zürich 5  
 +  
 oo 1904.07.07 in Windisch  
 Hermine Messikommer, des Kaspar Alberts und Margaretha Furrer von Uster  
 \* 1880.03.05 in Aathal  
 A7BA121851 \*1905. . Friedrich Albert in Romont Fribourg  
 oo in Zürich, Hanny Ritschard, Höggerstr.129, Zürich  
 = 1988 Witwe lebt im Alterszentrum Sydefädeli  
 A7BA121852 \*1906.12.15 Hermine  
 oo 1929.10.17 in Zürich, Adolf Hirt von Niederwenigen  
 A7BA121853 \*1908.01.30 Albert (2/423)  
 A7BA12188  
 Hermann Schürch von Sumiswald, Schreiner in Bern (12/308)  
 +  
 oo 1902.07.24 in Bern  
 Anna Buchser, des Christian Samuels und der Elie Zingg von Bätterkinden  
 \* 1877.11.28 in Bümpliz  
 +  
 A7BA121881 \*1903.02.16 Hermine Gertrud in Bern  
 +1919.07.10 in Bern  
 A7BA121882 \*1905.09.15 Walter Hermann in Bern  
 A7BA121883 \*1908.07.05 Helena Irma in Bern  
 oo 1914.04.04 in Bern (2. Ehe)  
 Sophie Meyer geb.Kornblay, des August und der Anna Barbara Wegmüller,  
 Witwe des Samuel Meyer von Strättligen

## Genealogie

A.79

A7BA12523

Julius Alfred Schürch von Sumiswald, Kaufmann in Alexandrien, Aegypten (15/298)  
 = In führender Stellung im Baumwollgeschäft  
 + 1928.01.29 in Alexandrien  
 oo 1915.05.24 in Alexandrien  
 Clara Emilia Alleman, des Christian Lorenz und der Emilie Wassali von  
 Tschappina, Graubünden

\* 1892.07.27 in Alexandrien  
 A7BA125231 \*1916.06.02 Alfred Fritz in Alexandrien (7/138)

A7BA125232 \*1918.06.08 Ernst Albert in Alexandrien

A7BA125233 \*1921.02.18 Anna Maria in Alexandrien  
 oo 1944.08.26 in Küsnacht, Rudolf Otto Peyer von Willisau-Stadt

A7BA125234 \*1927.10.25 Elisabeth Charlotte in Alexandrien  
 oo Heinrich Diem

A7BA12541

Eugen Gustav Schürch von Sumiswald, Comptable in La Chau-de-fonds (15/453)  
 + 1939.03.24 in Solothurn

oo 1916.09.28 in La Chau-de-fonds

Louise Margarite Dürr, des Charles Dominigue und der Karolina Jenni  
 von Oberwinterthur

A7BA12562

Otto Emanuel Schürch von Sumiswald, Commis in Basel (18/78)  
 = wird Bürger von Basel

+ 1920.09.21 in Basel

oo

Lina Burkhalter, des Johanns und der Anna Wyss von Langnau  
 \* 1891.02.13

+

A7BA125621 \*1921.08.13 Otto Manfred in Basel (Datum-Konflikt)

## Genealogie

A.80

A7BA12651

Adolf Schürch von Sumiswald

+

oo

Julie Luise Bieri

\*

+

A7BA12652

Johann Schürch von Sumiswald, Autogenschweisser in Firma Aebi Burgdorf  
 + 1972.03.01 in Burgdorf

oo

Elisa Weber

+

A7BA126521 \*1908.12.02 Hans in Schalunen bei Bätterkinden

oo 1925.01.17 in Burgdorf (2. Ehe)

Emma Widmer, des Johann Ulrich und der Anna Barbara Lüthi von Oberburg

\* 1887.01.18 in Burgdorf

+ 1961.12.08 in Burgdorf

A7BA12654

Karl Schürch von Sumiswald

+

oo

Frieda Martha Hadorn

A7BA12655

Fritz Schürch von Sumiswald

+

oo

Emilie Schär, Bleienbach

(18/8)

(14/81)

(18/157)

## Genealogie

A.81

A7BA17233

Hans Werner Schürch von Sumiswald, alte Post Gutenberg, 4932 Gutenberg

+

oo 1934 in Lotzwil

Gertrud Greub

\* 1908.08.15 in Lotzwil

+

A7BA172331 \*1936.06.12 Peter in Lotzwil

in alter Post, Gutenberg, 4932 Lotzwil

später in Zürich, ledig

A7BA172332 \*1939.03.11 Johannes in Lotzwil

A7BA17243

Hans Schürch von Sumiswald, Garagier, Châlet, Gutenberg

(18/116)

+ 1965 in Gutenberg

oo 1920.06.16 in Madiswil

Rösli Scheidegger, des Gottliebs und der Pauline Spreng von Madiswil

\* 1893.05.12 in Madiswil

+ 1926.03.11 in Lotzwil-Gutenberg

oo 1927.12.25 in Lotzwil (2. Ehe)

Hermine Oppliger, des Johann Friedrichs und der Hermine Schmutz von Vechigen

\* 1902.01.05 in Vechigen

+ 1964 in Gutenberg

A7BA172431 \*1929.09.16 Hans in Gutenberg

A7BA172432 \*1933. Willi in Gutenberg

Genealogy 9

## Genealogie

A.82

A7BA17244

Werner Schürch von Sumiswald, Handweberei in 4900 Langenthal, St. Urbanstr. 56

+ 1994 in Langenthal

oo 1924.09.10 in Madiswil

Martha Schär, des Johanns und der Emma Nyffeler von Walterswil

\* 1903.03.20 in Affoltern

+

A7BA172441 \*1925.03.05 Elisabeth in Madiswil

oo Zbinden in Biel

A7BA172442 \*1926.03.10 Rosa Margaritha in Madiswil

oo Aeschlimann, in Kinkardine, Ontario, Canada

A7BA172443 \*1929.10.09 Adelheid in Madiswil

oo Gygax in Madiswil

A7BA172444 \*1931.08.05 Peter in Madiswil

A7BA172445 \*1933.03.30 Martha in Madiswil

oo Sägesser in Huttwil

A7BA17321

Walter Schürch von Sumiswald, Apotheker in Thun

(13/485)

+ 1940.11.29 in Thun

oo 1908.09.09 in Bern

Anna Martha Plattner

\* 1881.10.21

+ 1973.07.14 in Thun

A7BA173211 \*1909.09.27 Kurt Albrecht in Thun

A7BA173212 \*1910.10.03 Elsa Edith in Thun

= Obere Hauptgasse 31, Thun (Tel.14.3.83)

A7BA173213 \*1913.05.18 Walter Markus in Thun

## Genealogie

A.83

Genealogy 9

A7BA17324

Arthur Schürch von Sumiswald, Dr.Chemiker in Winterthur und Basel (1/345)

+

oo 1930.06.21 in Winterthur

Alice Gubler, des Jakobs und der Ida Herzog, von Winterthur und Zesikon

\* 1901.11.10

+

A7BA173241 \*1932.08.12 Maya in Basel

A7BA173242 \*1935.08.29 Rosemarie in Basel

= 1987.02.20 Tel. mit Alice Schürch-Gubler (86)

- Ehemann nicht Professor, Verwechslung, ein Professor Schürch  
im Spital Basel (Mediziner)- Schürchwappen an Eltern seinerzeit von Veterinär Kurt Schürch  
in Sumiswald

A7BA17332

Hermann Schürch von Sumiswald, Architekt in Bern

(14/118)

+

oo 1909.10.21 in Bern

Elsa Karola Schille, des Ernst und der Sophie Keller, von Stockach,  
Kreis Konstanz, Baden

\* 1883.09.24 in Stockach

+ 1912.09.19 in Bern

A7BA173321 \*1910.10.30 Hedwig in Bern

oo 1937.01.18 in Bern, Peter Mazzuchi von Winterthur

oo 1917.10.09 in Burghausen, Bayern (2. Ehe)

Elisabeth Wendle, der Barbara von Burghausen, Bayern

\* 1888.12.03 in Karlskron

+

A7BA173322 \*1918.02.06 Hermann in Burghausen

A7BA173323 \*1919.04.26 Elisabeth in Burghausen

## Genealogie

A.84

Genealogy 9

A7BA17333

Hans Schürch von Sumiswald, Kaufmann und Sägereibesitzer in Huttwil (14/386)

+ 1977.05.15 in Huttwil

oo 1911.11.02 in Huttwil

Ida Rosa Fankhauser, des Christians und der Anna Ledermann, von Trub

\* 1884.04.20 in Travers

+

A7BA173331 \*1919.02.18 Hans in Huttwil

A7BA173332 \*1921.12.02 Peter in Huttwil

A7BA173333 \*1924.03.30 Robert in Huttwil

A7BA173334 \*1926.02.07 Vreneli in Huttwil

oo Fritz Zehnder (Bruder von Margrit Zehnder A7BA173331)  
wohnhaft in British Columbia, Canada

A7BA17334

Arnold Schürch von Sumiswald, Metzger in Val-Mont, Planches-Montreux (14/264)

+ 1943.11.13 in Huttwil

oo 1911.01.04 in Huttwil

Martha Braun, des Gottfrieds und der Rosette Flückiger von Huttwil

\* 1890.01.21

+ 1939.08.29 in Basel

A7BA173341 \* . . . Walter Paul

A7BA173342 \*1915.04.08 Nelli

oo 1940.04.15 in Huttwil, Adolf Bieri von Schangnau

## Genealogie

A.85

Genealogy 9

A7BA17337

Julius Schürch von Sumiswald, Kaufmann in Huttwil

(18/342)

+

oo 1922.01.12 in Beckenried

Karolina Ida Amstad, des Wilhelms und Elisabeth Felchlin von Beckenried

\* 1897.06.02 in Beckenried, im Gasthaus Sonne

+

A7BA173371 \*1924.04.28 Irene Elisabeth in Huttwil

A7BA173372 \*1927.07.01 Pia Josephine in Huttwil

A7BA173373 \*1929.07.12 Primo Kurt in Huttwil

A7BA173374 \*1937.03.17 Isabella Klara in Luzern

A7BA1E531

Fritz Arnold Schürch von Sumiswald und Solothurn

(3/82)

= Tabakfabrikant in Biberist, später in Auvernier NE

+ 1984. in Auvernier

oo

Marie Hedwig Kottmann, des Ernst August und Dora Stünzi von Solothurn

\* 1909.01.28 in Solothurn

+

A7BA1E5311 \*1935.05.27 Fritz Ernst in Biberist

A7BA1E5312 \*1938.03.22 Verena Johanna in Biberist

= 1983.06.17 Besuch in Auvernier

## Genealogie

A.86

Genealogy 9

A7BA3D442

Hermann Johann Schürch von Sumiswald, Schlosser in Ingebohl, Brunnen (19/70)  
= später Liftmonteur in Luzern

+ 1922.11.25 in Ingebohl

Maria Katharina Inderbitzin, des Bernhards und Katharina Marti von Ingebohl

\* 1903.05.17

)( 1932.03.14

oo 1935.04.25 in Luzern

Josephine (josy) Klara Näf, des Johann Ulrichs und der Lina Josefina Amstutz,  
von Wattenwil St. Gallen

\* 1909.10.14

+ 1986.07.28 in Luzern, Schweizerhausstrasse 10

A7BA3D4421 \*1936.05.14 Hans Rudolf in Luzern

A7BA3D4422 \*1941.09.25 Kurt Werner in Luzern

A7BA3D444

Rudolf Walter Schürch von Sumiswald

= wohnhaft: Röslistrasse 8 in 8006 Zürich

= 1959.07.01 wird Bürger der Stadt Zürich

+

oo 1948.07.24 in Zürich

Gertrud Hauck, des Paul und der Bertha Louise Perret

\* 1915.03.12

+

A7BA3D4441 \*1948.05.01 Claudia Madeleine in Zürich

A7BA3D445

Ernst Lois Schürch von Sumiswald

(3/93)

+ 1935.12.26 in Zürich

Nathalia Simoness, des Hans und der Ida Blumenthal, von Papels

\* 1907.08.29 in Graubünden

+ 1945.09.08

A7BA3D4451

\*1938.09.03 Ernst Ulrich

## Genealogie

## ZEHNTE GENERATION

A421339121

Gottfried Schürch von Sumiswald

+ 1931.02.01

oo 1908.02.01

Anna Bader von Holderbank Solothurn

\* 1886.09.09

+ 1951.04.25

A4213391211 \*1908.10.18 Anna

oo

+ in Deutschland

A4213391212 \*1910.09.03 Lina

+1910.09.05

A4213391213 \*1911.09.03 Gottfried

+1935.05.16 ledig

A4213391214 \*1913.09.26 Ernst

A4213391215 \*1915.06.21 Paul

oo

+1961.10.17

A4213391216 \*1917.01.21 Margaretha

oo

Walter Probst, 4710 Balsthal SO

A4213391217 \*1919.01.27 Jakob

+1919.05.14

A4213391218 \*1920.12.24 Joseph

Securitasman, ledig

rue des Etuves 17, 1201 Genf

= Daten von Ernst Schürch (Gross-Sohn), Solothurnstr. 240, 4600 Olten SO

A.87

## TENTH GENERATION

Genealogie

Genealogie

A.88

Genealogie 10

A521119111

Friedrich Schürch von Sumiswald

= Melker in Predo Preussen

oo 1913.10.12 in Preussen

Franziska Katharina Noawkowski, des Johanns und der Maria Mathia in Harken

\* 1894.11.18 in Prospalan, Kreis Konitz

(10/265)

A521119117

Rudolf Schürch von Sumiswald

oo 1932.05.07 in Baden

Frieda Fässler, des Eugen und der Bertha Frehner, von Rehetobel, Appenzell

\* 1919.09.14 in Wald, Appenzell

+

A5211191171 \*1941.05.07 Liliane in Trimbach

(2/253)

A52111A121

Paul Friedrich Schürch von Sumiswald

= Mechaniker in Baden

oo 1928.04.07 in Bern

Emma Schär, des Jakobs und der Anna Loosli, von Gondiswil

\* 1902.03.06

+

A52111A1211 \*19...11.21 Nelly Hedwig in Baden

A52111A1212 \*1932.06.21 Alice Edith in Aarau

(21/128)

## Genealogie

A. 89

Genea

A521229642

Emil Schürch von Sumiswald  
= Bauernheimet in Ulmiz FR

+  
oo  
...

1 Tochter und 1 Sohn, Paul ?

A521229645

Hermann Schürch von Sumiswald  
+ 1952.11.29 in Aetigkofen

oo  
Lina Mathys  
\* 1905.09.03 in Münchwiler  
+ 1980.06.10 in Wiedlisbach

A5212296451 \*1934.03.11 Werner in Bern  
A5212296452 \*1936.04.19 Peter in Remetschwil AG  
+1996.04.26 in Zürich, Konradstr. 79, ledig  
A5212296453 \*1937.04.12 Otto in Remetschwil AG  
A5212296454 \*1939.06.19 Franz in Remetschwil AG

A521229647

Fritz Schürch von Sumiswald  
= Angestellt in Papierfabrik Deisswil, wohnhaft in Stettlen, Ringstrasse  
= Nach Pensionierung in Ostermundigen, Schiessplatzweg 41  
+ 1979. . in Bern

I/89

oo  
Liseli Grunder  
\* 1909

A5212296471 \*1929. . Heinrich  
oo Jeanne Elise Josephine Anna Batzenschlager  
geb. 1929, + 1989.03.22 in Bern  
= Verwaltungsbeamter GD PTT, Hinterhastr. 3, 3075 Rüfenacht  
A5212296472 \*1930. Walter  
A5212296473 \*1931. Margrit  
oo Franz Hostettler, Sinneringen  
A5212296474 \*1933. Fritz

17/215

## Genealogie

A. 90

Genealogy 10

A521229648

Walter Schürch von Sumiswald

+ 1980.01.08 im Spital Burgdorf, Lungenentzündung

oo 1935.05.18 in Bern

Rosa Moser, des Friedrich (Fritz) Moser, von Zäziwil, \*1888.08.26 +1983.04.07  
der Rosette Zürcher, von Trub

\* 1912.12.15 in Reutenen, Zäziwil

+ 1985.11.22 im Spital Sumiswald

1985.11.27 Beerdigung in Lützelflüh

A5212296481 \*1935.08.25 Gerhard Rolf in Bern

A5212296482 \*1941.03.04 René in Oberdiessbach

A5212296483 \*1950.04.10 Peter Walter in Bern

) ( 1951.07.05 in Laupen

oo 1953.03.31 in Köniz (2. Ehe des Walter Schürch)

Helene Lehmann geb. Richard, Witwe des Alfred Lehmann von Langnau i.E.

Tochter des Karl Richard und der Marie Pfister

\* 1910.04.13 in Wynau

+ 1974. in Bern-Ostermundigen

A5212296484 \*1953.02.20 Katharina in Bolligen

A5212296485 \*1955.06.02 Heinrich in Bolligen

oo 1981.07.03 in Münchenbuchsee, Susanne Baumgartner

) ( 1966.02.24 in Bern

oo 1973.11.09 in Hasle bei Burgdorf (2. Ehe der Rosa Moser)

Ernst Kunz, von Diemtigen, alt Landwirt, Schwandenstrasse, 3432 Goldbach

\* 1913.02.27 in Stutz, Wyssachen

+ 1989.01.28 im Spital Sumiswald

1989.02.02 Beerdigung in Lützelflüh

24/357

=)

=)

=)



## Genealogie

A.91

Genealogie

A7BA121882

Walter Hermann Schürch von Sumiswald

+

oo 1938.11.05 in Rüegsau

Frieda Margaritha Frutiger, des Christians und Frieda Steiner, von Ringgenberg

\* 1915.09.09 in Ringgenberg

5/44

A7BA126521

Hans Schürch von Sumiswald, Bäcker und Mechaniker in Burgdorf

= wohnt in seinem Haus: Burgergasse 54, 3400 Burgdorf

+

oo

Hedwig Steffen

\* 1910.09.10 in Bern

A7BA1265211 \*1930.11.03 Hedwig in Burgdorf

A7BA1265212 \*1932.08.18 Hans Rudolf in Burgdorf

A7BA1265213 \*1934.12.18 Margrit in Burgdorf

A7BA1265214 \*1938.09.03 Max in Burgdorf

arbeitet in Firma Piren Konolfingen

A7BA1265215 \*1939.07.05 Lotte in Burgdorf

A7BA172332

Johannes Schürch von Sumiswald

= wohnhaft: Badstrasse 8, Gutenberg, 4932 Lotzwil

+

oo 1961.01.14 in Lotzwil

Anita Remund

\* 1940.01.14 in Lotzwil

A7BA1723321 \*1961.06.15 Christine in Lotzwil

A7BA1723322 \*1965.03.10 Brigitte in Lotzwil

A7BA1723323 \*1968.06.11 Urs in Lotzwil

oo 1994.06.25 Dusica Djordjevic \*1969.07.13

A7BA172431

Hans Schürch von Sumiswald

= wohnhaft: 4900 Langenthal, Marktgasse 27

+

oo

Henriette Zimmerli von Langenthal

)(

oo

Edit Rodel

\* 1935.

A.92

Genealogy 10

## Genealogie

A7BA172432

Willi Schürch von Sumiswald

= in Firma Schürch AG, Reise und Transporte, 4932 Gutenberg

= wohnhaft: 4933 Lotzwil, Gutenberg, Dorfstr. 5

+

oo

Susanne Waldmann

\* 1933

A7BA1724321 \*1965. . . Monika in Châlet Gutenberg

A7BA172444

Peter Schürch von Sumiswald

= wohnhaft: 4932 Lotzwil, Gutenberg, Roschbach

+

oo 1952

Martha Schärer

\* 1931 in Rüppiswil

A7BA1724441 \*1952.07.28 Madeleine in Gutenberg

A7BA1724442 \*1954.01.04 Margrit in Gutenberg

A7BA1724443 \*1958 Hanspeter in Gutenberg

A7BA1724444 \*1968 Heinrich in Gutenberg

A7BA173211

Kurt Albrecht Schürch von Sumiswald, Dr. Tierarzt

+

oo 1963.06.16 in Sumiswald

Theresia/Theres Koenig

\* 1932.11.18

= Theres Koenig seit 1949 in Sumiswald

Dr. K. Schürch  
Kreistierarzt  
Sumiswald

## Genealogie

A.93

A7BA173213

Walter Markus Schürch von Sumiswald

= Apotheker in Thun

+

oo 1939.11.19 in Thun

Mathilde Heidi Wannemacher, des Hans Alberts und Mathilde Marchand von Biel

\* 1918.11.03 in Fraubrunnen

+

A7BA1732131 \*1940.09.24 Beat in Thun

A7BA1732132 \*1941.08.23 Peter in Thun

+1942.02.14 in Thun

A7BA1732133 \*1943.12.29 Katharina in Thun

A7BA1732134 \*1946.03.24 Toni in Thun

A7BA173322

Hermann Schürch von Sumiswald, Dr.med.Chefarzt in Bad Tölz

=

erhält Deutsche Staatsbürgerschaft

oo

Anna ...

A7BA1733221 \*1948.01.04 Hermann

=1995.12.30 gemäss Hans Schürch, Huttwil: verheiratet mit  
Lehrerin Traudel, in Westenstrasse 113,  
D-8078 Eichstätt (Nieder-Bayern)

A7BA1733222 \*1949.08.07 Peter

A7BA1733223 \*1951.04.20 Bernhard

## Genealogy 10

## Genealogie

A.94

## Genealogy 10

A7BA173331

Hans Schürch von Sumiswald, Eriswilstr. 38, 4950 Huttwil

oo 1951.04.14 in Eriswil

Margrit Zehnder (Bruder Fritz Zehnder heiratet Schägerin Vreneli Schürch)

\*

A7BA1733311 \*1952.02.24 Marianne in Huttwil

A7BA1733312 \*1954.09.21 Lisa in Huttwil

A7BA1733313 \*1956.04.10 Katharina in Huttwil

A7BA1733314 \*1959.07.27 Barbara in Huttwil

= 1986 Ferienhaus in Zeneggen (Wallis)

A7BA173332

Peter Schürch von Sumiswald, chemin du Coteau 26, Leubringen, 2533 Evillard

oo

Liliane Moser

\*

= 1988 Ferienhaus in Montana (Wallis)

A7BA173333

Robert Schürch von Sumiswald, Mühleweg 18, 4950 Huttwil

oo

Margaretha Jäggi

A.95

## Genealogie

A7BA173373

Primo Kurt Schürch von Sumiswald, Schreiner und Innenarchitekt  
 = wohnhaft: 6004 Luzern, Bergstrasse 38  
 = erhält Bürgerort Luzern  
 + 1976.11.27 im Spital Solothurn, nach Verkehrsunfall auf der Autobahn N1

oo

Hanny Rössli

\*

A7BA1733731 \*1965. . Thomas ?

A7BA1E5311

Fritz Ernst Schürch von Solothurn (Sumiswald)  
 = Château de la Riedera, 1724 Essert, Fribourg

oo

Yvonne ...

= früher Boutiquebesitzerin in Zürich

A7BA3D4422

Kurt Werner von Sumiswald

= wohnhaft: Guggistrasse 27 in 6005 Luzern später  
 Michelstrasse 25 in 8049 Zürich

oo

Carmenza Botero

\*

A7BA3D44221 \*

Claudia

A7BA3D44222

\*1986.09.17 Silvia in Zürich

Genealogie

## Genealogie

A.96

Gen

## ELFTE GENERATION

## ELEVENTH GENERATION

A4213391214

Ernst Schürch von Sumiswald, Schweisser  
 = wohnhaft: Golpen 9, 4657 Dulliken SO

+

oo 1939.05.27 in Ober-Buchsitten SO

Gretchen von Ballmoos, des Ernst und Rosa Christen von Rohrbachgraben  
 \* 1915.05.23

+ 1973.10.12 in Dulliken

A42133912141 \*1942.10.14 Arthur

oo

=wohnhaft in 3366 Bettenhausen BE

A42133912142 \*1943.12.05 Ernst

A42133912143 \*1947.06.20 Silvia

oo

=wohnhaft in 4538 Oberbipp BE

A42133912144 \*1949.03.08 Veronika

oo

=wohnhaft in 4600 Olten SO

A42133912145 \*1956.01.27 Gertrud

oo

=wohnhaft in 3920 Zermatt VS

A5212296481

Gerhard Rolf Schürch von Sumiswald

= 1951 Konfirmation Ostern in Bassecourt JU (bei Bauer in Berlincourt)

= 1951-1954 Kochlehre im Waadtländerhof, Schauplatzgasse in Bern

+ 1965.01.31 im Thalgut, in Gerzensee

oo 1955.10.02 in Bern

Sibylla Eberhart, aus der Lorraine in Bern

\*

A52122964811 \*1954. . René in Bern

)( 1956 in Bern

oo 1960 in Oberwangen/Aarberg

Helena Bolliger geb.Kuhn (Witwe nach Verkehrsunfall des Ehemannes)

= 1960 Wirtin im Restaurant Hirschen, Oberwangen

= 1960/1 Wirtin im Restaurant Schwanen, Aarberg

= 1961.05.01 Gasthof Thalgut, Wichtrach (Gemeinde Gerzensee)

\* 1922.

+ 1981. in Kriens LU

## Genealogie

A5212296482

René Schürch von Sumiswald

= wohnhaft: Seftaustasse 40, 3047 Bremgarten bei Bern

= 1957 Konfirmation Ostern in der Kirche Mühleberg

oo 1964.04.02 in Bern, Zivilstandsamt

1964.04.04 Kirche Faulensee, Berner Oberland

Liselotte Marlène Bopp, Dammweg 55, Bern

des Johann (Hans) Bopp, von Dielsdorf ZH \*1905.01.20 +1971.04.23

des Gottlieb Bopp und Susanna Holzer

der Anna Rosa Eichenberger, von Oberbözberg \*1907.11.29

des Julius Eichenberger und Anna Barbara Burkhard

= 1956 Konfirmation Ostern in der Kirche Johannes in Bern

\* 1940.06.06 in Bern

A52122964821 \*1968.01.22 Marc René in Bern (Sonnenhof-Spital)

A5212296483

Peter Walter Schürch von Sumiswald

= 1966 konfirmiert Ostern 1966 in der Kirche Gerzensee

oo 1974.09.20 in Bolligen, Zivilstandsamt

1974.09.21 Kirche Wengen, Berner Oberland

Lydia Mosimann, wohnhaft in Seftigen

\* 1953.08.20 in Seftigen

)( 1981.03 in Bern

oo 1983. in Worb, Zivilstandsamt

1983.10.08 Kirche Domat-Ems, Graubünden

Marcella Pfiffner wohnhaft in Domat/Ems

\* 1949.06.29

## Genealogie

A7BA1265212

Hans Rudolf Schürch von Sumiswald, Bäcker-Konditor

= wohnhaft: Burgergasse 54, 3400 Burgdorf

oo

Maria ... aus Niederösterreich

\* 1935.

A7BA12652121 \*1953.12.02 Marianne in Burgdorf

+1953.12.02 in Burgdorf

A7BA12652122 \*1955.03.08 Hanspeter in Burgdorf

+1981.03.17 in Bern

A7BA12652123 \*1956.07.09 Walter in Burgdorf

A7BA12652124 \*1957.12.08 Brigitte in Burgdorf

oo 1983.06.25 Kirche Trachselwald, Jürg Gasser

wohnhaft: Emmentalstr. 150, 3414 Oberburg

A7BA1732131

Beat Schürch von Sumiswald,

= Mediziner in Lutry VD (am Genfersee)

oo

Vinita ...

Indische Medizinerin

\*

A7BA17321311 \*1984.01.17 Alex Nikhil Schürch in Lausanne

## ZWÖLFTE GENERATION

## TWELFTH GENERATION

A42133912142

Ernst Schürch von Sumiswald

= wohnhaft: Solothurnerstrasse 240, 4600 Olten SO

oo 1963.07.19 in 4657 Dulliken SO

Ursula Flury, des Walter und der Ida Tanner, 4707 Deitingen

\* 1945.02.18

A421339121421 \*1963.09.01 Ernst

A421339121422 \*1967.02.11 Paul

First Generation

B

Peter Schürch von Sumiswald, Hirseren, Ursenbach

= 1544.09.27 Berner Ratsmanual: Befreiung von der Grünenberger Leibeigenschaft. Hans Schürch, Schürchtanne, Sumiswald und Bruder Peter, Hirseren, Ursenbach.

= Peter Schürch gilt mancherorts als Begründer der Roggwiler-Schürch. Nicht er selbst, sondern erst einer seiner Söhne oder Enkel zog nach Roggwil.

B1

\*..... Andres

B2

\*..... Hans

Second Generation

B1

Andres Schürch von Sumiswald

+ 1636.12.01 Taufmanual Ursenbach: starb Schürch im (AE)seli ?

oo

Elsbeth Christen

B11

\*1582.02.04 Jacob in Ursenbach, "uff Hirseren"

Zeugen: Hans Dubach Weibel, Georg Wymann, Hanni Zürcher

B12

\*1583.04.14 Barbli in Ursenbach

Zeugen: Josef Furimann, Bendicht Wyss, Margreth Flückiger, Christina Käser

B13

\*1585.12.19 Uli in Ursenbach

B14

\*1589.02.09 Andres in Ursenbach

Zeugen: Andres Friedli, Jacob Grimm, Elsbeth Steiner

B15

\*1591. Alte Fasnacht: Christina in Ursenbach

ool615.04... Hans Kern in Ursenbach

B2

Hans Schürch von Sumiswald, Hirseren, Ursenbach

oo 1610.11.08 in Ursenbach

Anna Britt ? (Grimm)

Taufrecord 1610 - 1615 fehlen !!!

B21

\*1610/1615 Burkart

B22

\*1610/1615 Bendicht

= 1647 Hans Schürch Hirseren Ursenbach: Bodengülten wechelt den Bestenr.  
Hans Schürch, Abraham Steiner, Ursenbach.

Third Generation

B13

Cuni (Ulli) Schürch von Sumiswald, in Ursenbach

oo

Christina Frauchiger

B131 \*1619.02.02 Conrad in Ursenbach

Zeugen: Conrad Ryser, Abraham Richard, Madlena Schmid

B132 \*1620.04.08 Maria in Ursenbach

Zeugen: Elias Dubach, Maria Bütz, Anna Huber

= 1657 Schloss Trachselwald: Huttwil Urbar:

3 1/2 Jucharten Land, stösst an Abraham Steiners des Weibels  
Moosmatten. Siehe auch B2 (Onkel Hans) von 1647, Käufer der Boden-  
gülten Hirseren.

B21

Burkart Schürch von Sumiswald, Ursenbach

oo

Anna Riesch

B211 \*1638.01.01 Burkart in Ursenbach

Zeugen: Hans Riesch, Hans Müller, Ursula Stamm

B22

Bendicht Schürch von Sumiswald, Ursenbach

oo 1638.08.08 in Ursenbach

Elsbeth Witschi (Wirth)?

B221 \*1660.03.04 Elsbeth in Ursenbach

Zeugen: Andres Lerch, Elsbeth Aeschlimann, Elsbeth Fuhrmann

C

Ulli Schürch von Sumiswald

oo ca. 1617

Barbli Kneubühler zu Affoltern

C1

\*1617.11.30 Christen in Sumiswald (von Lützelflüh ?)

C2

\*1619.04.04 Cathri in Lützelflüh (im neuen Haus)

Zeugen: Caspar Grossenbacher, Urseli Kobel, Margreth Mosimann

C3

\*1620.02.29 Peter in Sumiswald

oo 1668.05.04 Christine Sommer in Sumiswald

C4

\*1624.02.03 Maria in Sumiswald

C5

\*1627.03.18 Madle in Sumiswald

C6

\*1632.08.29 Cathry in Sumiswald

First Generation

D

Jakob Schürch Mistelberg, Gemeinde Wynigen (früher Weiningen)  
wahrscheinlich ein Bruder von Hans Schürch, Schürchtanne, Sumiswald, Hans  
Schürch ererbte 1572 die Schürchtanne von seinem Vater Hansen.

oo

Cathrin Burkhalter

D1 \*1577.07.14 Catharina in Wynigen  
D2 \*1578.11.30 Conrad in Wynigen  
D3 \*1581.01.08 Bardle in Wynigen  
D4 \*1584.05.10 Anna in Wynigen  
D5 \*1586.03.13 Jakob in Wynigen  
D6 \*1588.07.21 Maria in Wynigen  
D7 \*1590.09.06 Uly in Wynigen  
D8 \*1593.08.05 Bendicht in Wynigen  
D9 \*1595.10.19 Margreth in Wynigen  
DA \*1600.06.08 Rosina in Wynigen

Second Generation

D2

(alt D)

Conrad Schürch zuerst in Affoltern, später in Wynigen  
oo 1602.04.19 in Affoltern

Barbli Kneubühler

D21 \*1603. . ein Kind getauft in Affoltern  
D22 \*1605.04.15 Catharina in Wynigen  
D23 \*1607.02.01 Hans Uli in Wynigen  
D24 \*1609.06.23 Anna in Wynigen  
D25 \*1612.12.06 Barbli in Wynigen  
oo1633 Ueli Christen in Wynigen

D5

(alt B)

Jakob Schürch in Affoltern

oo

Elsi Uhlmann

D51 \*1606.06.23 Jakob in Affoltern

D8

Bendicht Schürch Mistelberg, Gemeinde Wynigen  
oo 1617.02.03 in Wynigen

Elsbeth Studer

D81 \*1617.12.12 Maria in Wynigen  
D82 \*1619.05.14 Hans in Wynigen  
D83 \*1620.07.18 Joseph in Wynigen  
D84 \*1621.10.28 Niclaus in Wynigen  
D85 \*1623.05.25 Elsbeth in Wynigen  
D86 \*1626. . Barbli in Wynigen (Zwilling)  
oo Jöni Käser in Ursenbach  
D87 \*1626. . Ulli in Wynigen (Zwilling)  
+ stirbt als Kleinkind  
D88 \*1628.01.20 Ulrich in Wynigen  
=1654.07.30 Chorgericht Ursenbach: in Kammer steigen!  
oo1655.02.12 Barbli Uhlmann in Ursenbach  
D89 \*1632.10.07 Magdalena in Wynigen  
oo 1636.03.28 in Wynigen 2. Ehe  
Catharina Kneubühler  
D8A \*1637.01.23 Cathrin in Wynigen, Mistelberg  
Zeugen: Hans Jost Mistelberg, Margreth Bösiger, Vreni Schrag

Third Generation

D23

Ulli Schürch, Gemeinde Affoltern

oo 1636.07.09 in Wynigen, Ulli Schürch im Dienst in Affoltern

Maria Hünig

D231 \*1637.03.26 Hans in Wynigen Vermerk: im Löchli in Affoltern getauft  
Zeugen: Hans Wymann, Hans Kneubühler, Maria Leuenberger  
D232 \*1641.02.07 Jakob in Wynigen Vermerk: im Löchli  
Zeugen: Joggi Frauchiger, Joggi Weyermann, Maria Lerch  
D233 \*1644.02.11 Barbara in Wynigen Vermerk: Häckligen (Häckligen)  
Zeugen: Melcher Knuchel, Hans Lanz, Margret Schär  
D234 \*1650.05.31 Verena in Wynigen Vermerk: Löchli  
Zeugen: Uli Jost, Christina Jost, Vreni Weyermann  
D235 \*1651.01.04 Christen in Wynigen Vermerk: Löchli  
Zeugen: Baschi Gerber, Durs Lerch, Hanni K....

D82

Hans Schürch Gemeinde Wynigen/Affoltern

oo 1640.10.12 in Wynigen

Margreth Scheidegger aus der Kilchöri Huttwyl

D821 \*1641.04.04 Hans in Wynigen, Mistelberg

Zeugen: Hans Schrag, Abraham Sollberger, Vreni Jost

D822 \*1643.02.26 Hans in Wynigen, Löchli bei Affoltern

Zeugen: Uli Leuenberger, Hans Weyermann, Babi Weyermann

D823 \*1646.10.11 Jacob in Wynigen, Sollberg

Zeugen: Jacob Uhlmann, Durs Lerch, Maria Schweizer

D824 \*1649.06.10 Elsbeth in Wynigen, Sollberg

Zeugen: Jost Weyermann, Elsbeth Mathys, Barbeli Friedli

D825 \*1650. . Elsbeth in Affoltern

D826 \*1652.07.13 Hans in Affoltern

=)

Vermerk: zu Affoltern, mir erst 19. Febr. 1654 gemeldet

Zeugen: Hans Lerch, Jacob Lerch, Rosina Flückiger

D827 \*1658.12.12 Elsbeth in Wynigen, Mistelberg

Zeugen: Joseph Hunsberger, Elsbeth Wälchli, Barbeli Oberbühler

D828 \*1660.12.16 Maria in Affoltern, Leumberg

Zeugen: Joseph Jhli, Maria Hepp, Elsbeth Kneubühler

ool686 Peter Wäber in Wynigen

D829 \*1662.09.21 Bendicht in Affoltern, Leumberg

Zeugen: Bendicht Furimann, Joseph Mumenthaler, Vreni Kneubühler

D82A \*1664.07.03 Anna in Wynigen, Leumberg (Löuenberg)

Zeugen: Josph Grossglaus, Anna Wild vom Schwand, Maria Rösch

D82B \*1666. . Jakob in Oberburg getauft, Leuenberg

D83

Joseph Schürch Gemeinde Wynigen/Seeberg/Oberburg

oo 1652. . in Oberburg

Barbara Wysswaller (Wyssacher) ?

D831 \*1655.03.07 Ursi in Seeberg getauft

Zeugen: Rodolf ..., Maria Uebersax, Elsi Hofer

D832 \*1656. . Ursula in Oberburg

D84

Niklaus (Claus) Schürch, Gemeinde Wynigen

oo 1656.09.16 in Wynigen

Barbara Hirsbrunner (Hiltbrunner)?

D841 \*1657.07.12 Anna in Oberburg, Mistelberg (Zwilling)

D842 \*1657.07.12 Bendicht in Oberburg, Mistelberg (Zwilling)

Zeugen: Joseph Leuenberger, Peter Jhli, Ursel Regensburger

D843 \*1659.08.22 Elsbeth in Wynigen, Ober Breitlohn

Zeugen: Friedli Müller, Elsbeth Rösch, Hanni Weyermann

Fourth Generation

D231

Hans Schürch, Gemeinde Wynigen

oo 1664.03.10 in Wynigen

Anna Graf

D2311 \*1668.02.02 Ulrich in Wynigen, Hirsbrunnen

Zeugen: Ulli Friedli, Hans Christen, Barbara Graf

D2312 \*1674.01.19 Hans in Wynigen, auf der Steineren b. Hirsbrunnen =)

Zeugen: Ulrich Friedli, Hans Sollberger, Elsbeth Seiler

D232

Jakob Schürch

oo 1666.01.26 in Oberbipp

Vermerk: matrimonium contragere Jakob von Hächligen Kilch-  
öri Weiningen und Catharina Lyser, sonst Babi genannt, hat  
ein Kindli. Beide sind bei Hans Obi im Dienst.

Catharina Leiser

D2321 \*1666.01.14 Elsbeth in Oberbipp (Taufe 12 Tage vor Hochzeit)

Zeugen: Ulli Köller, Hans Obi's Tochtermann,

Catharina Kintzig, Elsbeth Allamann

D2322

\*1668. . Hans Jakob ?



D826

Hans Schürch, der Jung vom Leumberg, Gemeinde Wynigen  
oo 1676. . in Rüegsau

Anna Lerch

D8261 \*1676.09.17 Caspar in Wynigen, Leumberg  
Zeugen: Kaspar Aeschbacher, Bernhard Wäber, Anna Aebi

D8262 \*1678.03.01 Hans in Wynigen  
Zeugen: Hans Aebi, Christen Aebi, Maria Lerch

D8263 \*1680.02.01 Peter in Wynigen  
Zeugen: Peter Aebi der Jung, Peter Wyss, Maria Aebi

D8264 \*1684. Johannis 8. Hans Jakob in Wynigen  
Vermerk: drunten im Land zu Schweighausen (Elsass/Pfalz)  
Zeugen: Hans Zimmer, Hans Klein, Salome Spiess

Fifth Generation

D2312

Hans Schürch, Steineren, Gemeinde Wynigen  
oo 1698.02.25 in Wynigen

Barbara Widmer von Affoltern

D23121 \*1700.08.30 Anna in Wynigen, Steinern

Zeugen: Peter Graf und Verena Lerch beide von Hirsbrunnen,  
Anna Andres beim Rotenbaum

= 1713 Kontraktemanua! Trachselwald Nr. 15

Gültbrief von 500 Pfund auf Hans Schürch von Abraham Sollberger

E  
Hans Schürch von Sumiswald ? Krämer in Sumiswald, Eichholz (im Dorf)

oo  
Vreni Schneider (von Walterswil ?)

\*1610.11.08 Ulrich in Sumiswald

E1  
Zeugen: Georg Eggimann, Landesseckelmeister Diebold Aeschbach,  
Cathri (Katharina) Bichsel

F

Adam Schürch von Sumiswald, Scherrer, in Ranflüh  
=1570 Urbar Trachselwald Nr.2

=)

Second Generation

---

F1

Niklaus Schürch von Sumiswald im Schachen Lützelflüh / Rüderswil  
=1626 Urbar Trachselwald Nr.3

F11 \*..... Peter (keine Taufe) =)  
F12 \*..... Niklaus (keine Taufe) =)  
F13 \*1639.09.23 Bendicht in Lauperswil (ohne weitere Angaben) =)

Third Generation

---

F11

Peter Schürch von Sumiswald, im Aemmemattschachen  
=1660 Urbar Signau Nr.22: Kalchmatt Peter Schürch der Weber (Schachenzinse)  
oo

Verena (Leni) Aesch(1)imann

F111 \*1639.03.31 Hans in Lauperswil, Aemmemattschachen  
Zeugen: Hans Lüthi, Caspar Lüthi, Anni Lüthi  
F112 \*1641.11.19 Peter in Lauperswil =)  
Zeugen: Caspar Lüthi, Hans Lüthi, Christine Liechti  
F113 \*1644.11.10 Caspar in Lauperswil  
Zeugen: Durs Liechti, Peter Lüthi, Leni Gurtner  
F114 \*1647.04.09 Anna in Lauperswil  
Zeugen: Hans Neuenschwander in Frittenbach, Anna Mosimann, Elsbeth  
Lüthi  
F115 \*1649.11.04 Leni in Lauperswil  
Zeugen: Peter Krähenbühl, Babi Aeschbacher, Leni Lüthi  
F116 \*1652.12.19 Christen in Lauperswil  
Zeugen: Peter Ramseyer, Peter Lüthi, Babi Lüthi  
F117 \*1655.09.16 Uli in Lauperswil  
Zeugen: Mathys Kräyenbühl, Hans Grimm, Sara Bärtschi  
F118 \*1658.10.17 Michel in Lauperswil  
Zeugen: Ulrich Widmer, Ulrich Niederhauser, Christina Herting

F12

Niklaus Schürch von Sumiswald, vom Hälischwanden, Signau

oo

Cathry Dellenbach, Jnfans Peter

F121 \*1653. . Peter in Rüderswil  
Zeugen: Peter Neuenschwander, Peter Lüdin, Barbara Jost

F13

Bendicht Schürch von Sumiswald, im Graben, Eggiwil  
oo 1670.09.18 in Eggiwil

Madlena Kiener, im Graben, Eggiwil

F131 \*1671.04.21 Elsbeth in Eggiwil  
Zeugen: Michel Danner, Elsbeth Bigler, Barbli Liechti

F132 \*1672.10. Barbli in Eggiwil  
Zeugen: Samuel Staub, Anna Züricher, Barbli Willi

F133 \*1676.01.09 Elsbeth in Eggiwil  
Zeugen: Jacob Liechti, Elsbeth Bigler, Madlena Ruch

F134 \*1679.03.02 Anna in Eggiwil  
Zeugen: Hans Heinrich Harder, Margreth Burgdorfer, Anna Furrer  
oo 1707, . Ulrich Frey in Röthenbach im Emmental  
+ 1742.04.15 Pays de Montbéliard, Elsass (Anabaptiste)

F135 \*1683.03.18 Madle in Eggiwil  
Zeugen: Ulli Willi, Madle Krähenbühl, Madle Ruch  
oo 1706.01.22 Ulrich Wermuth  
oo 1697.01.08 in Eggiwil 2.Ehe

Cathry (Catharina) Antenen  
oo 1706.11.26 in Eggiwil 3.Ehe Bendicht Schürch, Vidung, im Graben  
Anna Schlappbach von Steffisburg

Fourth Generation

---

F112

Peter Schürch von Sumiswald  
oo 1662.10.24 in Lauperswil

Barbara (Babi) Marti

F1121 \*1663.09.06 Jsaak in Lauperswil =) xxxx Page 9.D9  
Zeugen: Melcher Röthlisberger, Ulrich Krähenbühl, Barbars Stauffer

F112 Cont.

F1122 \*1666.11.23 Jacob in Lauperswil  
Zeugen: Jaggi Hiltbrunner, Hans Müller, Elsbeth Widmer

oo 2.Ehe  
Christina Bernhard

F1123 \*1668.07.03 Mathis in Lauperswil  
Zeugen: Peter Lüthi, Hansjoggi Jseli, Babi Habegger

F1124 \*1669.09.10 Barbara in Lauperswil  
Zeugen: Hans Habegger, Madlena Bärret ?, Elsbeth Widmer  
oo .....Jost Wälti, Lauperswil (Taufrecord 3. April 1692)

F1125 \*1672.08.04 Madlena in Lauperswil  
Zeugen: Christen Geissbühler, Madlena Grimm, Madlena Müller

Fourth/Fifth Generation

F1121 (identical xxxx Page 9.D9)  
Isaak Schürch von Sumiswald, Lauperwilviertel, im Buchschachen  
oo  
Katharina Gfeller

F11211 \*1700.06.09 Barbara im Buchschachen, Lauperswil  
Zeugen: Hans Ramseier, Elsi Schnyder, Barbara Kläy  
oo . . . Aeschbacher, Brandsiten, Trachselwald  
+ 1750.05.30 auf Brandsiten, Trachselwald

F11212 \*1701.11.20 Peter im Buchschachen, Lauperswil  
Zeugen: Jakob Marti, Claus Marti, Babi Marti

F11213 \*1703.06.21 nat. Vrenj in Lauperswil, Buchschachen  
\*1703.07.07 bap. Vrenj  
Zeugen: Hans Ulli Bärtschi, Babi Gfeller, Babi Marti

=1705.11.16 Kontraktemanual Trachselwald Nr.10  
Isaak Schürch verkauft Buchschachen an Hans Ulli Kästli

=1707.05.23 Kontraktemanual Trachselwald Nr.5b  
Isaak Schürch erhält von Hans Ulli Kästli 200 Pfund

=1716.01.11 Kirchenbücher Lauperswil Band IV  
Zieht nach Uhrweiler ins Elsass mit Abraham und Christen Räber

=1724.01.15 Holt mit Christen Lüthi einen Heimatschein, zurück n. Offweiler

=1745.02.02 + in Pfaffenhafen hinterlässt 6 Kinder Jakob, Christen, Catrin,  
Johannes, Adam, Friedrich

J.2

St. Marie-aux-Mines

1697 Guerry Hans und Ulrich  
1699 Guerry Hans und Samuel

\* um 1730/4 Chrétien

Chrétien im Hang

= J.3

(  
( Brüder

\* um 1741/3 Jean

Jean im Hang

= K

(

Salm/Barenbach

√ Jean Kerique/Gerig  
\* um 1720  
oo Marie Blaise

)

)

)

)

)

)

= L

Bourg-Bruche/Bénaville

√ Christian Kerique/Kerrick/Gerig/  
\* um 1725  
oo Marie Madlen Fahrni  
oo Marie Mayer

)

)

)

)

Salm

√ André Schirch/Schirsch/Schoerique/Scherich/Chirique  
\* um 1720/5  
oo Elisabeth Roupe

(

(

(

(

(

(

(

(

(

(

(

(

(

(

(

(

(

(

(

(

(

)

)

)

)

)

)

)

)

)

)

)

)

)

)

)

)

)

= N

Magny d'Anigon (Haute-Saône)

√ Joseph Schürch  
\* um 1672 event. früher  
oo Elisabeth Zen(der)



Montbéliard (Doubs)

√ Hans Schürch  
\* um 1695/1700 event. früher

\* um 1735/40 Joseph

\* um 1740 Michel

Joseph in Audincourt

Michel in Belfort

)

)

)

)

)

)

)

)

)

)

)

)

)

)

)

)

)

## St.Marie-aux-Mines / Markirch (Haut-Rhin 68)

1697 Hans und Ulrich Guerry (Ulrich = métayer/Halbpächter)

1699 Hans und Samuel Guerry

1703, 4, 8 Hans Gerig / Görig / Geirrig / Kerique / Querique

= 23.4.1711 Hans Querique, charpentier

oo ...

\* um 1730-4 Chrétien à St.Marie-aux-Mines----- (J.3)  
oo Anne Blank

= 1774 nach Hang mit Bruder Jean

\* um 1740 Anne à St.Marie-aux-Mines

oo 1.x Jacob Augsburgur

3 Kinder zusammen in St.Marie-aux-Mines

= 1766 cultivateur à la Cude à Germaingoutte 88

oo 2.x Christian Kneabil à Germaingoutte

\* um 1741-3 Jean à St.Marie-aux-Mines----- (K.1)  
oo Barbe Goldschmitt

= 1774 nach Hang mit Bruder Chrétien

\* um 1747 Catherine Koerig/Görig in St.Marie-aux-Mines

oo Jean Pecheur \*1749, +29.11.1818 in Urbeis 67

\* um 1750 Mosy / Mossi / Moses in St.Marie-aux-Mines

oo 1.1.1773 in Montbéliard

Marie Hablützel, Magd im Schloss zu Odingar

Er Knecht zu Odingar

= 1763 Christen (Chrétien) und Mosy in St.Marie-aux-Mines

## St.Marie-aux-Mines 68 / Hang 67

Christian/Christen/Chrétien Goerig

\* um 1730-4 in St.Marie-aux-Mines

oo Blank Anne + 1765 in St.Marie-aux-Mines

\* um 1754 Madlen in St.Marie-aux-Mines

ab +17.3.1795 (42) in Ostheim épouse de Joseph Bacher

oo Joseph Bacher im Hang

\* um 1755 Jean in St.Marie-aux-Mines-----  
=1780 in Berringen, Belfort

\* um 1762 Anne in St.Marie-aux-Mines  
oo Jakob/Jacques Pecheur in Saales

\* um 1765 Chrétien in St.Marie-aux-Mines----- (J.4)  
b

= 1774 Familie zieht nach Hang (Glasfabrikation)

= 1780 Vokszählung in Hang

Jean Goerig / Gerig / Kerique / Schirtz ←

\* um 1755 in St.Marie-aux-Mines

+ 11.10.1804

oo 30.01.1785 in Montbéliard

Anneli Riche, fille de Hans de Belchamp

+ 18.03.1806

\* um 1785 Jakob/Jacques----- (J.4)  
a

\* um 1788 Barbara in St.Marie-aux-Mines

+ 04.11.1849 in Grandvillars

oo20.10.1810 Jean Amstutz in Reinigen/Wittenheim

\* um 1790 Marie

oo18.11.1810 in Montbéliard Jakob Stoller

Marie fille de Hans wohnhaft auf "dem mung bei Sant Golit"

\*01.11. 1794 Catherine in Courcelle 25

oo26.09.1818 David Boshard in Altkirch, \*10.9.1793

= 1780 Jean in Berringen, Belfort

= 1783 Hans Schirtz Zeuge in Belfort

= 1792 Châtelaine (Doubs) Jean Kerique fermier Valbrocon de Courcelles

J.4  
a

Jacques Goerig / Goerich

\* um 1785

oo Marie Anne Ulrich \*1785

\* um 1815 Marie Anne

\*1.3.1849 Joseph Gerig à Marie Anne 32

\* 31.12. 1819 Jean à Ribeauvillé 67

\* um 1821 Madeleine

\* um 1823/5 Barbe

\* um 1826 Jacques

= 1836 + 1841 Familie à Mützenheim 68

J.4  
b

Christian/Chrétien Scherich

\* um 1765 in St.Marie-aux-Mines

+ 31.08.1807 in St.Marie-aux-Mines

oo Goldschmidt Catherine

\* 1761 in St.Marie-aux-Mines

+27.05. 1846 in St.Marie-aux-Mines

\* 17.11.1790 Jacques in St.Marie-aux-Mines

oo22.08.1816 Elisabeth Zimmermann

\* um 1794 Joseph

\* um 1796 Marie in St.Marie-aux-Mines

\* um 1798 Marie Anne

oo Charles Flick

\* um 1803 Joseph in Bourg-Bruche

oo1830 Christine Joder

Joseph Scherig / Gerig

\* um 1803 in Bourg-Bruche

oo 28.01.1830 in St.Marie-aux-Mines

Christine Joder

\*21.12.1797 in Cernay 68

\* 1830 Madeleine in St.Marie-aux-Mines

\* 13.07.1833 Catherine

\* 10.07.1838 Joseph

+ \* 5.9.1836 Anne

J.5  
a

Jacques Gerig / Goerig / Koerig in Pfastatt/Mulhouse

\* 17.11.1790 in St.Marie-aux-Mines

+ 01.09.1851 in Illzach nördlich Mulhouse, Journalier

oo 22.08.1816 in Pfastatt

Elisabeth Zimmermann

\* 1797 +14.2.1848 in Pfastatt

\* 20.08.1817 Elisabeth

\* 15.11.1819 Chrétien in Pfastatt

oo 1848 Barbe Reck \*15.9.1827

\* 23.10.1821 Barbe

oo27.3.1854 Joseph Roth in Illzach

oo 2.x Christian Zimmermann in Pfastatt

\* o3.08.1823 Jacques

\* 30.09.1825 Pierre

\* 1828 Catherin

\* 12.09.1829 Anne Marie

oo Joseph Roth

\* 1834 Marie Anne

\* 27.05.1837 Sebastian-----2.8.1857 nach New York

\* 07.09.1840 Joseph +7.9.1840

\* 10.04.1843 Benjamin in Pfastatt + 1913 in den USA

oo in USA Lydia Schrock \* 1840

Jacques Gerig in Pfastatt

\* 03.08.1823

+ 26.08.1855 in Pfastatt

oo 28.11.1850 in Pfastatt

Catherine Stocky \*15.8.1825 in Jungholz

\* 18.07.1851 Josephine

oo24.4.1886 Jacques Stocky in Lubine 88 unweit Salm

\* 21.01.1853 Elisabeth

\* 24.10.1854 Anne +12.11.1854

Chrétien Gerig / Kerig

\* 15.11.1819 in Pfastatt

oo 06.03.1848 in Pfastatt

Barbe Reck \* 15.09.1827

\* 14.02.1849 Catherine

+ 19.02.1849 in Pfastatt

## St.Marie-aux-Mines 68 / Hang 67

Jean Görig / Koerique

\* um 1741/3 in St.Marie-aux-Mines

+ 1797(ans 6)

oo Goldschmidt Barbe \* 1747

\* um 1768 Chrétien in St.Marie-aux-Mines (K.3 a)

\* um 1773 Joseph in St.Marie-aux-Mines

\* 18.01.1777 Barbe im Hang, Bourg-Bruche

oo 5.1.1793 in Neuville-la-Roche

Ulrich Sommer -----USA

\* um 1779 Jean im Hang, Bourg-Bruche (K.2 b)

\* um 1780 Madeleine im Hang, Bourg-Bruche

+21.1.1793 in Bourg-Bruche

\* 31.10.1781 André im Hang, Bourg-Bruche

\* um 1787 Anne Marie im Hang, Bourg-Bruche

oo in Neuville-la-Roche

Joseph Sommer

= 1774 Familie zieht nach Hang (Glasfabrikation)

= 1780 Volkszählung in Hang

André Scherich / Gerik

\* 31.10.1781 im Hang, Bourg-Bruche

oo in Neuville-la-Roche bei Rothau

Elisabeth Sommer

\* 01.10.1808 Madeleine

oo 1829 Pierre Krop

\* 27.10.1810 Catherine

oo 29.01.1833 in St.Marie-aux-Mines

Jean Sommer

\* 10.12.1812 Marie

oo 2.Ehe Ernst Madeleine

\* 1762 +10.3.1852 in Menoncourt

Joseph Gorig / Gerig

\* um 1773 in St.Marie-aux-Mines

oo Barbe Goldschmidt \* 1768

\* 21.02.1804 Anne +18.3.1804 (24 jours) in Lepuix 90

\* 09.09.1805 Louis in Lepuix 90

oo 2.Ehe Barbe Freybourg/Freyberg \* 1781

\* 24.03.1806 Joseph à Blotzheim

oo 1845 Madeleine Eugster

\* 01.04.1811 Jean à Blotzheim (K.2 a)

+24.7.1835 soldat à Menoncourt

\* um 1815 Christian + 19.5.1833 in Menoncourt

\* 26.11.1819 Catherine

\* 16.11.1843 Marie fille de Catherine

oo 1846 Jean Klopstein

) Siehe N.1

)

(K.2)

a

Joseph Gerig

\* 24.03.1806 in Blotzheim

oo 18.06.1845 in Menoncourt 90

Madeleine Eugster \* 11.10.1810 in Bouxwiller 67

\* um 1846 Joseph

\* 18.04.1856 Pierre in Roppe/Belfort

oo 07.06.1884 in Belfort

Marie Ruepp/Rüeff

\* 07.10.1862

\* um 1869 Catherine

+21.02.1967 in Belfort

oo Klopenstein

Joseph Gerig

\* um 1846

oo ..

\* um 1891 Lucia +13.8.1965 in Belfort

= 1846 Menoncourt: Gerique 8 personnes

(K.2)

b

Jean Gerig / Gerich in Rosheim 67 nahe Ottrott

\* um 1779 im Hang, Bourg-Bruche

+ 23.09.1832 in St.Marie-aux-Mines

oo 11.11.1800 in Rosheim 67

Barbe Maurer \* 1778 in Rosheim

+20.4.1850 in St.Marie-aux-Mines

\* 15.09.1801 Barbe in Rosheim

+13.12.1865 in St.Marie-aux-Mines

oo 14.8.1823 Pierre Goldschmidt

\* 19.07.1803 Joseph in Rosheim (K.3 b)

oo 1825 Catherine Eymann

\* 27.09.1805 Madeleine in Rosheim

\* März 1831 Scherig Barbe

+12.2. 1832 11 mois à Saulxures

+ 1866 Madeleine St.Marie-aux-Mines

oo 16.4.1836 Joseph Reber St.Marie-aux-Mines

\* um 1806 Véronique in Rosheim

oo Christian Reber St.Marie-aux-Mines

\* 05.09.1807 Christian +5.9.1807 in Bourg-Bruche

K.3  
bStrassburg - Est

- Joseph Gerig / Goerig / Gerich    laboureur  
 \* 19.07.1803 in Rosheim  
 + 04.05.1860 56 ans à Strassbourg  
 oo 05.11.1825 in St.Marie-aux-Mines  
   Catherine Eymann  
   \* 1804 +8.1.1870 à Strassbourg
- \* um 1826 Joseph  
 \* 23.05.1828 Madeleine in Strassburg  
   oo5.12.1853 Christian Dällenbach in Ribeauvillé
- \* 14.12.1829 Jean in Strassburg  
   oo30.3.1871 Madeleine Goldschmitt \*9.4.1841
- \* um 1832 Catherine  
 \* um 1834 Jacques  
 \* um 1836 Chrétien  
 \* um 1838 Michel  
 \* um 1839 Pierre  
 \* um 1845 Marie

K.3  
a

- Christian Gerig / Koerique / Kerick / Scherich / Scherig  
 \* um 1768 in St.Marie-aux-Mines  
 + 11.11.1830 Cultivateur à la Grange Bart, Betrimoutier  
 oo Marie Barbe Eymann \* 1772 à Lubine 88  
   +15.12.1842 à Betrimoutier
- \* 18.06.1792 Marie Barbe  
   +09.11.1851 à Urbeis  
   oo18.12.1810 Joseph Bacher im Hang
- \* um 1793 Madeleine  
   + 30.1.1815 à Bourg-Bruche  
   oo23.2.1813 Joseph Goldschmidt
- \* um 1797 Joseph in Bourg-Bruche  
   oo Elisabeth/Elsbeth Tschanz
- \* um 1798 Christian in Bourg-Bruche  
   oo Elisabeth Anne Eymann
- \* um 1803 André +25.9.1806
- \* um 1805 Jean  
   oo1829 Madeleine Roby
- \* 20.07.1808 Anne
- \* 10.12.1810 Elisabeth à Bourg-Bruche  
   + 27.01.1851 à Combrimont  
   oo28.10.1830 Pierre Neuhauser Lusse 88
- \* 12.08.1814 Catherine à Bourg-Bruche  
   + 18.01.1886 à Vermont 88  
   oo12.08.1839 J.P.Kropf
- \* 03.03.1817 André à Lusse 88, La Grange Bart  
   oo 1841 Elisabeth Bacher
- \* 08.12.1826 Joseph à Betrimoutier (Maurice Hebert date exact)

K.4  
aCombrimont, Betrimoutier 88

- André Scherich / Kerique  
 \* 03.03.1817 à la Grange Bart, Betrimoutier  
 oo 29.11.1842 à Betrimoutier  
   Elisabeth Bacher  
   \* 19.12.1826 à Bonipaire
- \* 14.07.1844 Chrétien +4.8.1844 à Combrimont  
 \* 02.09.1845 Joseph à Combrimont  
 \* 26.11.1848 Madeleine à Combrimont

K.4  
b

- Jean Goerig / Guerig / Kerique  
 \* um 1805 wahrscheinlich Bourg-Bruche  
 oo 19.03.1829 in Lubine 88, Vosges  
   Madeleine Roby
- \* 18.07.1829 Barbe in Lusse 88  
 \* 25.08.1830 Chrétien in Combrimont, Betrimoutier  
 \* 17.06.1832 Joseph à Goutte Jasmin, Betrimoutier, St. Dié  
 \* 28.03.1835 Jean à Goutte Jasmin, Betrimoutier, St. Dié  
 \* 07.01.1837 Madeleine  
 \* 13.10.1839 André  
 \* 24.04.1842 Pierre  
   oo Anna Barbe Kupferschmitt +17.2.1884 La Broque
- \* 17.09.1844 Jacob  
   oo Barbe Kupferschmitt

K.4  
c

- Christian Koerig / Koerique / Gerig / Gerich  
 \* um 1798 in Bourg-Bruche  
 + 12.09.1864 in Menoncourt/Belfort  
 oo 08.03.1826 in Lubine 88  
   Elisabeth Anne Eymann
- \* 08.12.1826 Joseph in Betrimoutier  
   oo Louise Elisabeth Lehmann  
   \* 1796 in Lubine  
   + 10.01.1850 in Lubine
- \* 21.02.1829 Elisabeth à Wissembach 88  
   oo17.04.1853 Joseph Bacher in Urbeis
- oo 2.Ehe Marie Früh \* 1801
- \* 03.06.1836 Chrétien



K.5  
aWittenheim nördlich Mulhouse

Joseph Gerig  
 \* um 1797 in Bourg-Bruche  
 oo Elsbeth Tschanz  
 + 30.12.1824 in Wittenheim

\* um 1820 Elsbeth in Wittenheim  
 ool4.05.1840 Benoit Schlatter ) 1852 in die USA

\* 16.09. 1822 Barbe in Wittenheim  
 oo23.04.1848 Chrétien Schlatter

\* 23.12. 1824 Joseph in Wittenheim  
 oo02.05.1848 Anne Marie Schlatter

oo 2.Ehe Madeleine Braun

\* um 1825 Catherine  
 + 24.01.1853 in Luemswiller 68  
 oo Sebastian Sigenwald

Joseph Gerig / Goerig  
 \* 23.12.1824 in Wittenheim  
 oo 02.05.1848 in Wittenheim  
 Anne Marie Schlatter  
 \* 18.08.1823 in Dornach 68 ) 17.7.1852 nach NY  
 ) ganze Familie  
 ) in die USA

\* 24.02.1849 Josephine  
 \* um 1850 Barbe  
 \* 14.05.1852 Christian

Salm / Barembach

Jean Gerig / Kerique  
 \* um 1720  
 oo Marie Blaise

\* um 1749 Jean Pierre  
 \* um 1750 Veronique  
 + 08.12.1811 in Walscheid  
 oo Pierre Becher Saales  
 \* 01.01.1751

\* um 1755 Jean Uli  
 \* um 1760 Anne  
 + 04.04.1830 à Bourg-Bruche  
 oo Jakob Pecheur \* 1759 Saales  
 + 1764 Christian

= 17.05.1762 Jean Gerig et Jean Gerber procès à Nicolas Neuhauser  
 in Barembach bei Schirmeck

Jean Pierre Scherich  
 \* um 1749  
 + 28.10.1819 in Cirey 54  
 oo Anne Barbe Kupferschmitt \* 1740

\* um 1785 Barbe  
 oo Chrétien Roby/Ruby (3.Ehe)

\* um 1789 Anne + um 1799 10 ans in Salm

\* um 1790 Marie (fille de Jean)  
 ool810 Jacob Stoll

oo 2.Ehe Marie Catherine Lehe  
 \* 1773 +08.05.1847 in Pexonne 54

\* um 1791 Christian + 17.04.1811 in Cirey 54

\* 18.06.1804 Catherine in Val-bon-moutier/Val-et-Chatillon 54  
 oo 10.04.1826 Michel Pecheur, Celles sur Plaine 88

Jean Ulrich(Voily) Scherich / Chirick  
 \* um 1755  
 oo Christine Troe

\* um 1778 Christophe  
 oo Marie Bachmann

\* um 1779 Anne à Montreux  
 + 30.07.1855 in Celles sur Plaine 88  
 ool7.05.1810 Jean Bachmann \* 1782

\* um 1783 Barbe + 1803 in Montreux

\* um 1805 Ulrich in Montreux

= Montreux: vom Col du Donon - Col de la Chapelotte - Badonviller-Montreux

L.2  
a

L.2  
a

Christophe Scherich / Schirck  
 \* um 1778  
 + 11.11.1854 in Montreux  
 oo Marie Bachmann \* um 1796  
 \* 24.03.1815 Christophe in Montreux  
 \* 14.05.1817 Joseph  
 \* 19.07.1819 Marie  
 \* 07.11.1822 Jean-Pierre + 21.05.1826  
 \* 07.07.1826 Jean-Pierre + 14.12.1850  
 \* 24.06.1829 Marie Anne  
 \*11.01.1858 Joseph Chirik  
 +24.10.1861 Joseph infantile  
 \* 05.08.1834 Catherine

Bourg-Bruche / Bénaville

Christian Kerique / Kerrick / Gerig  
 \* um 1725  
 oo Marie Madlen Fahrni \* 1726  
 oo Marie Mayer  
 \* um 1760 Anne  
 + 04.04.1830 in Bourg-Bruche  
 oo Jacob Pecheur  
 \* um 1767 Christian  
 \* um 1770 Frédéric/Fridolin  
 \* um 1773 Jean Joseph  
 \* um 1780 André  
 = 1773 Christian Kerique in Bénaville  
 Jean Joseph Gerig / Kerique  
 \* um 1773  
 oo Marie Noel  
 \*an7 1798 Jean Pierre à Bourg-Bruche  
 oo 2.Ehe Madeleine Zimmer  
 \*an8 1799 Jean de Jean à Strassburg

André Goerig / Goehrig  
 \* um 1780  
 + 26.12.1842 in Illhäusern  
 oo Catherine Hermann  
 \* um 1810 Joseph in Illhäusern  
 + um 1812 Zans 3mois à Illhäusern

Frédérique/Fridolin Gerig  
 \* 1770  
 oo Catherine Freyenberg  
 \* .... Anne + 05.06.1810 in Ribeauvillé

= Niederhaggenthal (Hagenthal-le-Bas) nördlich des Leimental  
 Anabaptiste 4 Knaben und 4 Mädchen

L.3  
a

Christian/Chrétien Gerig  
 \* um 1767  
 oo Anne Marie Freyenberg  
 + à St.Jacob près de Bâle  
 \* um 1802 Catherine à St.Jacob  
 + 13.12.1862 (60) in Ostheim  
 oo ..... Riche  
 oo 2.Ehe Michel Klopfenstein \*30.3.1815  
 \* um 1807 Barbe à St.Jacob  
 oo 18.05.1830 Joseph Klopfenstein in Leymen  
 \* 05.06.1810 Anne à St.Jacob  
 \* 12.12.1819 Chrétien à St.Jacob  
 oo 1837 Veronique Eicher

Chrétien Gerig  
 \* 12.12.1819 à St. Jacob près de Bâle  
 oo 09.05.1837 Veronique Eicher  
 \*02.10.1820 in St. Louis  
 +27.08.1840 in St. Louis  
 \* 16.08.1839 Anne Marie + 27.08.1839

= Chrétien Gerig war eine Zeitlang Bauer in Mortier im Berner Jura  
 (Bellelay/Châtelet), de Monible Grand Baillage

André (Andreas) Schirch / Scherich / Schoerique / Schirsch / Chirique  
= Cultivateur in Salm

\* um 1720/5

oo Elisabeth Roupe (Rupp) + 1793 in La Broque (Salm)

\* um 1750 Joseph in Salm

\* um 1751 Barbe Schoerique in Salm  
+ 12.10.1813, 62ans in Malplaquet  
oo Jacques Vongoud

\* um 1753 Rosina Schirsch in Salm  
+ 09.12.1823 in Climont, Urbeis 67

oo 1773 Christ Bächer, Hang, Saales, 1753 - 1811

\* um 1754 Elisabeth Schirsch + 1788

oo Melchior Bächer 1761 - 1836

\* um 1755 Vreni Chirique in Salm

oo Pierre Bacher \* 1755

\* um 1757 Susanne Scherich in Salm

+ 13.03.1829 à Saulxures 72ans, veuve  
oo Sebastian Hung, Saulxures

\* um 1765 André in Salm

André Schirch, cultivateur in Salm

\* um 1765 in Salm

+ 24.01.1844 in Salm, 79 ans (Chretien 41 ans)

oo Barbe Mosimann \* 1767

+ 21.12.1793 in Salm

\* 20.06.1788 Anne Barbe Schoerique in Salm

oo 01.01.1810 Jacob Sommer \* 05.05.1778 à Salm

\* 05.03.1790 Jean Pierre in Salm

\* um 1793 Barbe + nach 24 Stunden

oo 25.02.1794 Marie Brechbühl, 23 ans né à Lachant (2.Ehe)

\* um 1794 Joseph in Salm

\* um 1797 Christian + um 1797 6 Wochen

\* um 1798 Barbe + 1798 3 Monate

\* um 1800 Barbe in Salm

+ 24.08.1883 à Resaix 54

oo 13.11.1824 Christoph Mozimann

\* um 1803 Chrétien in Salm

\* 12.02.1806 Elisabeth in Salm

oo 20.03.1828 Pierre Sommer

\* 16.08.1808 Marie in Salm

+ 08.05.1852 in Labroque

oo 19.12.1838 Joseph Sommer

\* 16.07.1810 Anne Elisabeth in Salm + Totgeburt

\* 17.09.1812 Jacque + nach 1/2 Stunde

\* 22.10.1813 Magdeleine in Salm

+ 07.01.1858

oo 08.02.1841 Jacques Sommer

M.2  
a

Jean Pierre Schirck / Scherich / Scherique / Chérique  
= Cultivateur à Evreuil, Bourg-Bruche

\* 05.03.1790 in Salm

\* 20.05.1860 Jean Pierre Scherich in Bourg-Bruche (Evreuil)

oo 26.05.1813 Marie Bacher, 19ans  
\* 1793 à Saales

+ 01.04.1865 à Bourg-Bruche

\* 04.06.1815 Elisabeth in Evreuil

+ 12.01.1872 in Plaine

oo 09.02.1833 Jakob Beller, Ferme Geisloch

= 13 Kinder, viele nach USA emigriert

\* 13.12.1817 Catherine in Evreuil

+ 28.02.1860 in Grande Fosse

oo 19.01.1840 Jean Beller

\* 18.08.1821 André in Evreuil

\* 18.03.1825 Marie in Evreuil

oo 22.06.1859 Christian Bacher, Bourg-Bruche

\* 14.01.1828 Josef in Evreuil

oo 1867 Catherine Bacher

\* 23.06.1830 Christian in Evreuil

\* 20.07.1833 Madeleine in Evreuil

oo 13.05.1860 Christian Mosimann

\* 08.02.1837 Pierre in Evreuil

André Chérique / Scherich / Scherik / Schirch / Gerig

\* 18.08.1821 in Evreuil

= Cultivateur im Hang, Bourg-Bruche

+ 12.10.1900 in Bourg-Bruche, Hang

oo 19.02.1852 in Bourg-Bruche

Barbe Bacher, 23 ans des Joseph Bacher und Barbe Kempfer

\* 13.09.1852 André im Hang, Bourg-Bruche

= André blieb ledig (wie seine Schwester)

+ 28.06.1921 in Saales, 68, meunier

\* 01.07.1855 Barbe im Hang, Bourg-Bruche

= Barbe blieb ledig (wie ihr Bruder)

M.3  
b

M.3  
a

M.5  
b

M.3  
a

Peter Schirch / Scherich ← F. 1812 in Cernay →  
 \* 08.02.1837 in Evreuil  
 + 15.12.1928 in Chenoa, USA  
 = mit Napoleon III Oesterreich erobert  
 oo 08.02.1868 in Hegenheim 68

Anne Marie Stucky des Benoit Stucky  
 und Veronique Riche \* 1806  
 \* 29.09.1848 in Hegenheim

\* 02.12. 1869 Emile in Cernay 68

\* ...  
 \* ...  
 \* ...

Jakob : 054

= 11.11.1891 Emigration nach Illinois USA

Jakob Schirch  
 oo  
 Mary Riche

Ernest Raymond Schirch  
 \* 24.12.1906 in Chenoa IL  
 + July 1992 Glendale AR  
 oo Opal Bluette Stahly  
 \* 31.12.1909 in Danvers IL

\* Reldon  
 \* 09.08.1936 La Verne in Chenoa IL

Verne and Carol Schirch  
 10052 Rinker Drive  
 Mechanicsville, Vsirginia 23116

USA

Reldon and Marilyn Schirch  
 12013 Lamont  
 Fountain Hills, Arizona 85268  
 USA

M.3  
b

Madeleine Schirch  
 \* 20.07.1833 in (Evreuil) Boulogne-Bellevue 67  
 + 1917 in Vittel 88  
 oo 13.05.1860 Christian Mosimann 14.6.1836

Madeleine Mosimann 1866 - 1916 24/11  
 oo ... Salzmann 2-3.1864 Villeroy 5-  
 2-8.1844 LIGNEVILLE 88

Helene Salzmann 1891 - 1978 24/11  
 oo Louis... Hebert 28-8.1889 17.10.1856

1921 Maurice - 18/10/54

Maurice et Annette Hebert: 12-8.1896 17.10.1856  
 6, Allée des Acacias  
 54300 Chanteheux

France

Tel. 0033 / 0383 73 74 89

M.4  
a

Joseph Schoerique / Scherig / Gerig / Chirik  
 = Cultivateur in Les Quelles

\* um 1794 in Salm

+ 13.07.1853 in Cernay

oo 18.09.1816 in Salm, Les Quelles

Marie Rhodes Witwe des Joseph Sommer +1.03.1812

\* 03.03.1786 in Les Quelles

Tochter von Jean Rhodes et Marie Seimann

\* 27.06.1817 Barbe in Les Quelles (Signatur: Joseph Chirik!)

oo 19.01.1841 Joseph Bacher

\* 04.08.1818 Elisabeth in Les Quelles

oo Joseph Neuhauser

\* 19.04.1820 André +20.04.1820

\* 29.07.1822 Rosine in Les Quelles

oo 09.02.1852 Joseph Lehmann in Cernay

\* 20.08.1824 Joseph in Les Quelles

\* 20.06.1826 Christian in Les Quelles

\* 06.08.1829 André in Les Quelles

\* 11.01.1831 Joseph in Les Quelles

= 1841 Joseph Scherig als Wittwer in Wittenheim

André Scherich ←

\* 06.08.1829 in Les Quelles

+ 29.07.1861 in Cernay

oo 28.04.1854 Madeleine Hunck in Thann

\* 24.07.1829 + 17.02.1859

oo 02.01.1860 Elisabeth Dubois in Cernay

\* 19.09.1831

\* 02.12.1860 Chrétien in Cernay

+ 18.01.1864 in Cernay

M.5  
a

Christian Scherich / Cherick / Gerig  
 = Cultivateur in Salm  
 \* um 1803 in Salm  
 + 27.09.1859 56 ans in Salm (+23.11.1859 ?)  
 oo 14.04.1830 La Broque  
 Marie Sommer(46 ans 1859)  
 \* 1813

\* 24.05.1831 Madeleine in Salm  
 \* 20.12.1835 Joseph in Salm (1859 23 ans)  
 oo 1861 Marie Beller  
 \* 05.03.1847 Marie +25.07.1853

M.5  
b

Christian Scherich / Cherik  
 = Cultivateur und Bauherr in Salm  
 \* 23.06.1830 in Evreuil  
 + 17.07.1892 in Les Quelles, 62 ans  
 oo 20.02.1858 in Salm seine Cousine 1.Ehe  
 Madeleine Scherich  
 \*24.05.1831 in Salm  
 +04.03.1867 in Salm

oo 21.08.1867 in Salm 2. Ehe  
 Catharina Baecher  
 \*15.02.1831 in Salm  
 +03.04.1887 in Les Quelles

\* 25.07.1868 Totgeburt in Salm

oo Elisabeth Stalder 3.Ehe  
 + in Schirmeck

= 1862 Hausbau "Adam" in Salm (an der Hausmauer eingraviert)  
 durch: Christian und Madeleine Scherich

)  
 )  
 ) Die Väter waren  
 ) Halb-Brüder  
 )  
 )

M.6  
a

Joseph Scherich / Gerig  
 = Marchand de bois in Salm, La Broque  
 \* 20.12.1835 in Salm

+  
 oo 13.03.1861 La Broque  
 Marie Beller  
 \* 02.09.1843 in La Plaine  
 + 20.07.1863 in La Broque

\* 18.01.1862 Elisabeth à La Broque  
 \* 27.04.1881 Marie Scherich der Elisabeth  
 oo01.09.1881 André Neuhauser à Salm

oo 20.02.1864 Barbe Bacher \* 1841 2.Ehe

\* 30.01.1865 Madeleine La Broque  
 \* 23.03.1866 André in La Broque  
 oo 1909 Barbe Bacher

\* 13.12.1872 Barbe in La Broque  
 oo Charles Hagmann  
 oo07.06.1919 Charles Matter La Broque

André Scherich  
 \* 23.03.1866 in Salm, La Broque

+  
 oo 17.12.1903 Barbe Bacher in Bourg-Bruche  
 \* 06.09.1875

\* 25.10.1907 Henri  
 oo16.04.1938 Gilberte Richard in Mandray/St.Dié

M.6  
b

Joseph Schirch / Schierch / Gerig  
 \* um 1817 in Ruelisheim

+  
 oo Catherine Stauffer  
 \* 1817 +30.10.1864 in Heimsbrunn

\* um 1841 Jean  
 \* um 1842 Madeleine/Margarite  
 oo Jean Stauffer

✓ \* 01.09.1843 Joseph  
 + 05.07.1862 fusillerau Hôpital Angoulême

✓ \* um 1847 Catherine  
 ✓ \* um 1849 Jacques  
 ✓ \* um 1850 Anne Marie  
 oo05.01.1872 in St.Louis Pierre Stauffer

\* um 1854 Emely  
 \* um 1861 Emile  
 + 13.09.1863 2ans in Heimsbrunn

= 09.02.1852 Joseph Schirch domestique in Bourbach-le-Bas

M.7  
a

Joseph Schirsch im Hang, Glasfabrikation

\* um 1750 in Salm  
 + um 1796 in Schweighausen-Thann  
 oo um 1772 Anne Bächer 1751 - 1803  
 \* um 1772 Barbe im Hang, Bourg-Bruche  
 + 06.10.1808 in Pulversheim  
 oo Christian Roth \*1766  
 \* um 1807 Barbe Gerig de Barbe à Mittelwir  
 oo05.12.1829 in Pulversheim Jacques Kauffmann \*1800

\* um 1776 Joseph im Hang  
 \* um 1777 Chrétien im Hang  
 oo06.05.1806 in Schweighausen-Thann  
 Barbara Roth

M.8  
a

\* um 1780 Anne im Hang  
 \* um 1782 Jean im Hang  
 oo Veronique Roth

M.8  
b

\* um 1786 André im Hang  
 = 1780 Census im Hang: Joseph Schirsch mit Schwiegervater in der  
 Glasfabrikation  
 = Familie zieht um 1792 vom Hang nach Schweighausen-Thann

→ André Schuerch

\* um 1786 im Hang  
 + 09.03.1818 in Bollwiller  
 oo 15.02.1812 in Pulversheim  
 Jacqueline Roth \* 1787, +31.03.1817  
 \* 19.03.1817 André +04.03.1818 in Bollwiller (11 mois)

→ Joseph Schürch / Scherig / Gerig

\* um 1776 im Hang  
 + 21.01.1828 in Dornach  
 oo Madeleine Roth  
 \* 1788, +18.06.1847 in Pulversheim

\* um 1817 Joseph in Ruelisheim  
 \* um 1818 Marie Anne in Ruelisheim  
 oo Jacob Roth

M.6  
b

\* 21.04.1824 Nicolas in Ruelisheim, Zwilling  
 oo Barbe Tschanz  
 \* 21.04.1824 Jacques in Ruelisheim, Zwilling

M.8  
cM.8  
a

Christian Schurk / Scherig / Schirk

\* um 1777 im Hang, Bourg-Bruche  
 + 13.11.1838 in Florimont  
 oo 06.05.1806 in Schweighausen-Thann  
 Barbara Roth

oo um 1830 in Bollwiller 90 2.Ehe  
 Madeleine Kropf \*03.01.1811  
 oo 1866 Caspar Hilti

\* 20.01.1835 Barbe in Florimont  
 \* 17.05.1836 Elisabeth in Florimont

= 1836 in Florimont: Schürke 6 personnes

M.8  
b

Jean Gerig / Goerig in Feldbach 68

\* um 1782 im Hang, Bourg-Bruche  
 +  
 oo Veronique Roth  
 \* 1786, +25.12.1850 in Feldbach  
 \* um 1807 Jean in Corcelles 25

Jean Gerig in Feldbach 68 ←

\* um 1807 in Corcelles 25  
 oo 22.07.1837 Catherine Riche/Reichen \*1810  
 \* um 1837 Catherine  
 oo Benjamin Roth, Feldbach

\* um 1838 Marie  
 \* 02.11.1840 Jean  
 \* 14.06.1842 Pierre  
 \* 15.12.1844 Barbe  
 \* 04.10.1846 Anne  
 \* 20.04.1848 Veronique  
 \* 16.01.1850 Chrétien  
 \* 30.12.1851 Joseph

M.8  
c

Nicolas Schürch

\* 21.04.1824 in Ruelisheim  
 + 01.03.1859 in Pulversheim  
 oo in Pulversheim Barbe Tschanz  
 \* 1823, +25.07.1856 in Pulversheim 33ans

\* 19.12.1847 Chrétien  
 \* 29.01.1849 Joseph +25.03.1849  
 \* 10.01.1850 Josephine  
 \* 13.11.1851 Martin +16.11.1851  
 \* 28.01.1853 Benoit +15.04.1859  
 oo 23.01.1858 Anne Barbe Tschantz, Pulversheim \*26.01.1831  
 \* 01.05.1858 Anne +06.05.1858

Abstammung aus M.8 a, b oder c

Gerig ferme, Gemeinde Eguenigue östlich von Belfort (früher La May)  
Monsieur Ernest Hege von Valdoie bestätigt die Herkunft vom Hang, Bourg-Bruche

\* um 1870 Anatole Gerig  
oo Josephine Ropp \* 1872  
\* um 1920 Anatole Gerig  
\* um 1920 Anatole Gerig  
+ um 1995 in Eguenigue  
oo ....  
\* 14.11.1953 Ginette Gerig  
oo 07.10.1972 in Belfort  
René Juncker  
\* um 1900 Joseph Gerig/Goerig  
oo Elise Gerig  
\* 04.07.1898  
+ 16.11.1963 in Belfort

\* um 1900 Joseph Gerig

Magny d'Anigon (Haute-Saône)

Joseph Schürch  
\* um 1672 event. früher  
oo Elisabeth Zen(der)  
\* um 1663  
= 1723 Joseph Schürch 51 ans ?  
Elisabeth Zen(der) 60 ans

Montbéliard (Doubs)

Hans Schürch  
\* um 1695/1700 event. früher  
oo ...  
\* um 1730/40 Joseph  
\* um 1740 Michel

N.2  
aMontbéliard / Audincourt (Doubs) (teilweise Sausnadt im Elsass ?)

Joseph Gerig / Gerrig / Goerig / Kerique  
\* um 1730/40  
oo 04.01.1763 in Montbéliard  
Anneli Riche  
+ 11.07.1792 in Sevenas Montbéliard  
\* um 1763 Marie de Joseph d'Audincourt  
oo 25.04.1779 Roth Christian  
\* um 1770 Jean (de Joseph)  
oo 1792 Barbe Gerig  
\* um 1772 Barbe (de Joseph d'Audincourt)  
oo 10.04.1792 Jean Liechti  
oo 09.02.1813 Jakob Riche 2. Ehe  
\* 03.10.1787 Marie Anne  
+ 12.10.1824 in Menoncourt  
Christian Klopfenstein \*1786  
oo \*01.04.1786 in Rougemont, Belfort  
\* 1817 Jean Klopfenstein junior  
oo 1846 Catherine Gerick  
\*26.11.1819 Tochter  
von Joseph Gerig und  
Barbe Goldschmidt

N.2  
a

Michel Gerig / Goerig

\* um 1740

+ 24.12.1780 in Belfort

oo Madeleine Dettling

\* um 1772 Michel in Westhoffen

ooanl = 1792 in Strassburg

Marie Fritsch geboren in Enguiesheim

\* um 1773 Marie/Marey

oo 10.08.1792 in Montbéliard

"fille de feu Michel zu befert"

Hans Meyer \* 1770

+ 27.12.1814 in Montbéliard

Die Schürch im Elsass ohne Täufer(Mennoniten) - Glauben:

A

Stamm Bätterkinder, Kanton Bern, Schweiz

nach Muttersholtz, Bas-Rhin

"Evangelisch"

= X.1 - X.3

B

Stamm Eichstetten, Deutschland

nach Sermersheim, Bas-Rhin

"Katholisch"

= X.4

C

Stamm Basel, Ziefen, Bubendorf, Schweiz

nach Bischwiller, Bas-Rhin auch USA

"Evangelisch"

= X.5 - X.7

D

Stamm Altbüren, Kanton Luzern, Schweiz

in den Sundgau, Haut-Rhin

"Katholisch"

= X.8 - X.9



Gemeindeverwaltung  
3315 Bätterkinder





## STAMM BÄTTERKINDEN, KANTON BERN, SCHWEIZ / MUTTershOLTZ, ELSASS

Hans Schürch aus Bätterkinden, Amtei Landshut, Kanton Bern, Schweiz (Suisse)

oo Margreth Zuber

↓  
Johann Schürch

oo 18.Jan. 1712 in Muttersholtz

Veronica Stäheli des Hans Jakob von hier und Anna Maria Suter

↓  
Johann Georg Schürch des weyland Johann Schürch

oo 17.Juni 1738 in Muttersholtz 1.Ehe

Anna Margareth Schärer des weyland Caspar Schärers

\*10.Juli 1738 Anna Maria in Muttersholtz

oo6.Jan.1768 in Muttersholtz Andreas Kilcher

\* 5.Mai 1740 Maria Barbara in Muttersholtz

\*28.Okt. 1742 Johann Caspar in Muttersholtz

\*14.Dez. 1747 Catharina in Muttersholtz

\*27.Sept.1750 Johann Georg in Muttersholtz

\*19.Aug. 1753 Martin

oo 19.Febr.1758 in Muttersholtz

2.Ehe

Catharina Sigwald Witwe des Johann Jakob Zollinger

\* 1.Febr.1764 Maria Ursula in Muttersholtz

\*29.Apr. 1766 Maria Elisabeth in Muttersholtz

→ Johann Caspar Schirch

oo 28.Aug.1764 in Muttersholtz

1.Ehe

Maria Magdalena Walther des Johann

oo 28.Febr.1806 in Muttersholtz

2.Ehe

Maria Ursula Schmidt, Witwe Zimmerlin Chrétien

↓  
Jean Caspar Schurck

oo 18.Apr.1796 in Muttersholtz 1.Ehe

Marie Madeleine Walter des Théobald

oo 16.Nov.1812 in Muttersholtz 2.Ehe

Catherine Lehmann des Bénédicte

X.3

→ Jacque Schirck

oo 21.Febr.1816 in Muttersholtz

Marie M.Giesselbrecht

X.2  
a

Johann Georg Schürch

oo 16.Jan. 1776 in Muttersholtz

Catharina Fehlmann des Matthias

↓  
Jean Jacques Schurck

oo 20.Apr. 1809 in Muttersholtz

Catherine Elisabeth Rieg

↓  
Jean Jacques Schirck

oo 14.Mai 1838 in Muttersholtz

Anne Marie Sigwald

X.2  
b

Jean Schirck

oo 22 Febr.1817 in Muttersholtz

Catherine Schärer

↓  
Jean Schirck

oo 6.Apr. 1848 in Muttersholtz

Marie Salomé Klein

Mormonen Computer Salt Lake City (Thomas A.Sherk)

Christian Schürch

oo ....

↓  
Johann Michael Schürch

oo 5.Febr.1725 in Muttersholtz

Maria Cleopfra Sigwald

X.3

Jean Gaspard Schirck

\*21.Apr.1800 in Muttersholtz

oo 2.Jan. 1828 in Muttersholtz

Marie Barbara Lehmann

Jean Jacques Schirck

oo 2.Aug. 1846 in Muttersholtz

Marie Ursule Bischoff

Caspar (Gaspard,Rudgar) Schirck

\*21.Febr.1829 in Muttersholtz

oo in Muttersholtz

Salomé Walther

\* 3.Nov. 1874 Emil in Muttersholtz + 16.Okt.1934

\* 1877 Gustav dito + 3.März 1933

\*25.Okt. 1879 Albert dito + 1936

\* Madeleine dito

\* Salomé dito

\* Mina dito

\* Emalie dito

\* Louise dito

Albert Schirck

\*25.Okt. 1879 in Muttersholtz

+ 1936 in Strassburg

oo 10.Juni 1905 Anne Marie Carol.Hochschlitz

Albert Schirck

\*24.März 1908 in Strassburg

+ 9.Nov. 1990 in Strassburg

oo 4.Febr.1928 Lydia Salomé Schwertler

\*16.Nov.1908

Roger Schirck

13, rue d'Oswald  
F-67200 Strassbourg

Tel. 0033 / 88 30 29 74

\* 1931

Gustav Schirck

\* 1877

+ 3.März 1933

oo

Mina Schott-Schirck

Jean Paul Schott

3, rue du Sanglier

F-64700 Illkirch-Graffenstalden

Tel 0033 / 88 66 05 48

\* 1944

## STAMM EICHSTETTEN, DEUTSCHLAND / SERMERSHEIM, ELSASS

Frédéric (Fritz) Schürch aus Eichstetten, Deutschland ?

oo ...

Jean (Hans) Schürch

+14.März 1747 in Sermersheim

oo 21.Nov. 1701 in Sermersheim

Eve Huber des Chrétien und Catherine Zobrist

+17.Juni 1736

\*29.Okt. 1702 Auguste in Sermersheim

\*27.Febr.1705 Marie Eve dito

\*20.Mai 1707 Anne Marie dito

\*25.Febr.1713 Jean Théobald dito

oo Odile Kremp,Witwe des Jean Baehr

\*02.Juli 1714 Antoine dito + 5.Mai 1733

\*19.Dez. 1715 Marie Salomé dito

oo 13.Jan.1744 Jean Hendrich aus Nordhouse

\*21.Sept.1718 Anne dito +15.Apr.1724

\*21.Jan. 1721 Marie Eve dito

\* 8.Juli 1723 Marie Elisabeth dito + 8.Juli 1723

Auguste Schurg

+ 5.Mai 1740

oo 2.Febr.1728 in Sermersheim

Catherine Kauffmann des Michel von Hilsenheim

+23.Dez. 1762

\*12.Okt. 1731 Auguste in Sermersheim +19.Okt. 1731

\*24.Dez. 1732 Anne Marie dito

\*11.Okt. 1734 Antoine dito

\*28.Okt. 1740 Auguste dito +16.Okt. 1756

Antoine Schirg

+16.März 1786 in Sermersheim, Schreiner

oo 6.Nov. 1758 in Sermersheim

Madeleine Adolff des Jean und Elisabeth Lachmann

\*23.März 1734

\*19.Sept.1760 Marie Elisabeth in Sermersheim +24.Dez. 1764

STAMM BASEL, ZIEFEN, BUBENDORF / BISCHWILLER IM ELSASS, USA

- = 1367 Hermann Schürche von Lutzern, Bürger von Basel (Zug nach Endingen ?)
- = 1444 Heiny Schürch von Reinach, Bürger von Basel, (Zunft zu Gartner)

Hans Schürch in Ziefen  
 oo Katharina Gerngros  
 \*1541 Kurgolt in Ziefen  
 ool567 Heini Wyser in Bubendorf  
 \*1548 Bastian in Bubendorf  
 \*1554 Daniel in Bubendorf  
 =1580 Hans Schürch, Bürger von Basel, von Aarburg ?

→ Bastian (Baschen) Schürch in Bubendorf  
 ool569 Margoli Haerck in Bubendorf 1.Ehe  
 oo Anna Ursprung in Bubendorf 2.Ehe  
 \*1585 Elsbeth Anna in Ziefen  
 ool602 Jakob Bürgin  
 \*1589 Heinrich in Ziefen  
 \*1591 Bartholomes in Ziefen  
 \*1593 Adelheid in Bubendorf  
 \*1595 Barbara in Bubendorf  
 \*1598 Adam in Bubendorf

→ Heinrich Schürch in Bubendorf  
 ool614 in Bubendorf  
 Elsbeth Dagmin  
 \* Isaak in Bubendorf  
 \* Johann in Bubendorf, Corporal  
 ool638 Anna Marie Zillig in Basel

→ Isaak Schürch in Ziefen/Bubendorf  
 ool642 in Bubendorf  
 Adelheid Tschopp  
 \*1642/6 Marx in Bubendorf  
 \*1648 Anna in Bubendorf  
 \*1650 Margreth in Bubendorf  
 \*1655 Elsbeth in Bubendorf  
 \*1655 Heinrich in Bubendorf ) Zwillinge  
 \*1658 Ulrich in Bubendorf )  
 +1674.07.15 in Bischwiler, gebürtig von Ziefen, zu Diensten  
 in Hanhoffen, Elsass  
 \*1661 Barbara in Bubendorf

X.6  
b

X.6  
a

X.6  
a

Heinrich (Heini) Schürch von Ziefen, Basel

oo Anna Furler  
 \* Sebastian Schürch in Ziefen  
 =1700.01.13 erhält Manmissionsbrief  
 (Staatsarchiv Basel D6,150)  
 Heinrich Schürch in Ziefen

↓  
 Heinrich Schürch von Ziefen, Basel

oo  
 .....  
 \*1732.10.19 Heinrich in Ziefen ) USA Emigration 1771  
 \*1737.04.07 Sebastian (Bastian in Zief.) Thomas Smerk Code "v"

X.6  
b

Marx Schirch, Bischwiler im Elsass, ein Schweizer, herrschaftlicher Rebmann  
 +1725.03.22 in Bischwiler, 83 Jahr alt (\* um 1642)

oo Anna Mangolt 1 Ehe  
 +1712.02.23 in Bischwiler, 67 Jahr 10 Monate (\*1644.04)

\* Hans Jakob  
 \*1669.02.23 Anna in Bischwiler  
 Zeugen: Manuel Buser, Christian Steinbach, Elisabeth Erlet, Mag-  
 dalena Huneckerin, Maria Dorner alle Schweizerland

\*1671.07.16 Esther in Bischwiler  
 Zeugen: Antoine Hauswirth, Peter Hensch, Esther Michel Ehefrau des  
 Hans der Metzger, Margaretha Hering, Isaac Hensch, Maria  
 Völkel des Theobald  
 ool696.09.27 in Bischwiler Niklaus Sahli des weiland Niklaus von  
 Frauenkappelen, Kanton Bern

\*1683.08.18 Eva Maria in Bischwiler  
 Zeugen: Theobald Hans, Jacob Vogel, Claus Veit, Dorothea Weysen des  
 Ulrich (Katholisch)  
 ool704.04.21 in Bischwiler Balthasar Schuler des weiland Baltha-  
 sar von Basel

\*1685.12.30 Johannes in Bischwiler  
 Zeugen: Johannes Schmid, Johannes Fisch, Hans Conrad Heger der  
 Kueffer im Schloss, Maria Dorothea Eberlin Ehefrau des  
 Goldschmieds, Catharina Sporlins des Hans Georg

\*1692.05.15 Conrad in Bischwiler  
 Zeugen: Joh. Philipp Hörg von Heilbronn, Johann Franciscus Fuchslin  
 Barbierer, Anna Elisabeth Gouper des Mathis der Metzger,  
 Susanna Michel des Hans  
 2. Ehe

ool713.01.02 in Bischwiler  
 Elisabeth Kunz des weiland Michael von Ersigen, Bern

\*1714.08.05 Marie Elisabeth in Bischwiler

\*1716.03.08 Catharina in Bischwiler

\*1721.03.16 Marie Elisabeth in Bischwiler  
 Zeugen: Samuel Mongolt Zimmermann zu Routhenheim, Christian Hamm,  
 Elisabeth Josel Ehefrau des Theobald zu Hanhoffen

X.7  
b

X.7  
a

X<sub>a</sub>7

Hans Schirch des Marx Schirch, Tagelöhner, Bischwiller  
 \*1685.12.30 in Bischwiller  
 +1716.03.10 in Bischwiller, 30 Jahr und 2 1/2 Monate  
 oo 1713.01.09 in Bischwiller  
 Anna Mäder des Peters von "Ratschegl", Kanton Bern  
 \*1714.04.11 Maria Elisabeth in Bischwiller  
                   +1719.09.15 in Bischwiller, 5Jahr 4 Monate  
 \*1715.12.11 Anna Barbara in Bischwiller †

X<sub>b</sub>7

Hans Jacob Schirch des Marx Schirch, Zimmermann, Bischwiller  
 oo 1690.10.30 in Bischwiller  
 Maria Solomea Legenstein des weiland Johann  
 \*1693.09.27 Salome in Bischwiller  
                   Zeugen: Benedict Rähm, Dietrich Kleinhaus, Margaretha Strahlen  
                               Tochter des Schultheissen zu Schweighausen, Barbara Frey  
 \*1699.03.04 Johann Jacob in Bischwiller  
                   Zeugen: Heinrich Siegrist, Barthlome von der Weid, Elisabeth Lutz,  
                               Catharina Jean Glodins tochter  
 \*1701.03.13 Johann Philipp in Bischwiller  
                   Zeugen: Hans Georg Grimm, Anna Maria Liniger des Hans Georg, Maria  
                               Wargers ? Ehefrau des Christians

STAMM ALTBÜRON, KANTON LUZERN, SCHWEIZ / DANNEMARIE IM SUNDGAU

-----  
 Eine Dokumentation des

Centre Departemental d'Histoire des Familles  
 Ancien Couvent des Dominicains  
 68500 Guebwiller, Haut-Rhin, Elsass, France

SCHIRCH

SCHURK

|            |   |  |
|------------|---|--|
| in Seppois | ) | im Sundgau                                     |
| Mertzen    | ) | südlich Dannemarie (süd/westlich von Mulhouse) |
| Hagenbach  | ) |  |
| Hecken     | ) | nördlich Dannemarie                            |



-----  
 Die Aus- Einwanderer stammen aus der Schweiz: Altbüron im Kanton Luzern

- Johann Schürch von Altbüron, Kanton Luzern  
 starb am 11. März 1691 im Elsass, rund um Dannemarie
- Ursus Schürch von Altbüron, Kanton Luzern  
 starb am 8. April 1691 im Elsass, rund um Dannemarie

Die Gemeinde Altbüren ist im Amtsbezirk Willisau im sogenannten Luzerner Hinterland. Direkt an der Grenze zum Kanton Bern, östlich vom Melchnau. Im Mittelalter ist Melchnau Sitz der Freiherren von Grünenberg. Durch die Reformation 1528 in Bern werden die Schürch in dieser Gegend auseinandergerissen:

- östlich des Grenz-Baches Roth, im Kanton Luzern blieben katholisch
- westlich des Grenz-Baches Roth, im Kanton Bern wurden neu evangelisch reformiert

Dokument von Sterbedaten im Sundgau (17. Jahrhundert)

Anno 1691

Die 11ma martii in domino pie obiit Johannes Schirch  
helveta Ex Alburin ditionig Lucernensis Confessig  
tantum sepultuggs est --- hannÿ: requisat in pace

Anno 1691

Die StaApril in domino pie obiit Ursus Schirch helveta  
Ex Altbüren ditionig Lucernensis ac Sacramentis rit c'onunits  
sepultus est in cemiterio adstum petrum: requisat in pace

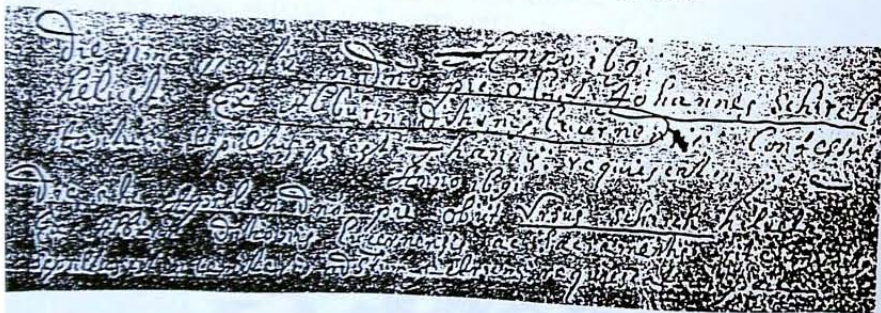

## STAMMBAUM

Die Taufregister in Sumiswald beginnen Ende des 16. Jahrhunderts. Nach den Wirren der Reformation (1528) trat der Staat Bern an die Stelle der Herrschaft des Deutschritter Ordens. Nach und nach mussten Taufe und Hochzeit in die Bücher der Staatskirche eingetragen werden. Todesfälle waren lange Zeit nicht buchführungspflichtig. Erst von 1728 an werden die Todesfälle registriert.

Ein einigermaßen geordneter Stammbaum ist somit erst mit Hilfe der Taufregister möglich.

Als 1. Generation werden Eltern der ältesten Taufeintragungen bezeichnet.

## GENEALOGICAL TREE

Baptist-records in Sumiswald exist since the end of the 16th century. After the troubles of the reformation (1528) the State Bern replaced the Dominion of the Deutschritter Orden. Baptism and marriage had to be recorded in the church (without death). Death-records exist since 1728.

A serious genealogical tree is only possible with baptism records.

The first Schürch name which one can find in the oldest baptism-record corresponds to the first generation in this chapter.

A/B/C Eltern / Parents 1. Generation

|      |   |
|------|---|
| A 1  | 1. Kind / Child   |
| A 2  | 2. Kind / Child   |
| A 21 | 1. Grosskind / Grandchild<br>des zweiten Kindes / of the second child |

Anmerkungen:

Remarks:

|   |   |
|---|---|
| * Geburtsdatum<br>bis anfangs des 19. Jahrhunderts entspricht dies dem Taufdatum  | * birth-day<br>till the beginning of the 19th century = baptism-date  |
| + Todesdatum<br>bis anfangs des 19. Jahrhunderts entspricht dies dem Beerdigungsdatum                                     | + day of death<br>till the beginning of the 19th century = burial-date  |
| = Spezielles Vorkommnis   | = special occurrence  |
| oo Hochzeitsdatum<br>bis zum 2. Weltkrieg waren normalerweise kirchliche, wie zivilstandsamtliche Trauung am gleichen Tag | oo wedding-date<br>till Second World War the marriage in the church and in the community office were normally on the same day |
| )( Scheidung  | )( divorce  |
| =) Der Familienstamm hat eine Fortsetzung   | =) the familytree is continued  |