

Les ascendances du célèbre sculpteur colmarien Auguste Bartholdi

Christian C. Emig

Directeur de Recherches Honoraire, CNRS
20, Rue Chaix, 13007 Marseille
brachnet@aliceadsl.fr

Résumé

Auguste Bartholdi (1834-1904) est un sculpteur colmarien mondialement connu par ses œuvres, dont la Statue de la Liberté à New-York (USA). Mais ses origines familiales sont rarement évoquées dans ses nombreuses biographies, probablement parce que méconnues. Ses ancêtres protestants luthériens venaient en Rhénanie-Westphalie (Allemagne) et sa généalogie est connue depuis Veit Barthold (1578-vers 1630). Deux des fils de Wilhelm Barthold ou Bertoldt (1637-1690) pasteur à Höringhausen (Allemagne) se sont installés à Sultz-sous-Forêts (Bas-Rhin, Alsace), dont Johann Georg Bartholdi, pasteur (1673-1733). Le fils de ce dernier, Egidius Franciscus Bartholdi, pharmacien, est venu à Colmar où il s'est marié avec Maria Ursula Sonntag : ce sont les arrière-grands-parents d'Auguste Bartholdi. L'ascendance par la mère du sculpteur, Augusta Charlotte Beysser (1801-1891) de Ribeauvillé, concerne de nombreuses familles protestantes des bourgs et villages protestants du vignoble alsacien : Ribeauvillé, Riquewihr, Hunawir, Beblenheim, Mittelwihr, ainsi que du Ried colmarien : Ostheim, Colmar, Jepsheim, Sundhoffen ; quelques familles sont originaires du Duché de Wurtemberg (hors possessions en Alsace) et des cantons de Bâle et de Berne. L'auteur du présent travail partage 32 ancêtres avec le sculpteur.

Frédéric Auguste Bartholdi¹, né le 2 août 1834 à Colmar et décédé le 4 octobre 1904 à Paris, est un sculpteur mondialement connu par ses œuvres, dont la Statue de la Liberté à New-York (USA) (Fig. 1). Pourtant, ses origines familiales sont rarement évoquées dans ses nombreuses biographies, probablement parce que méconnues. La seule généalogie importante de la famille Bartholdi a été publiée par Romane-Musculus en 1979 : nombre de données ont été reprises dans le présent travail, notamment pour la période allemande. Les Bartholdi forment une importante famille protestante, luthérienne, fortement engagée dans l'église ; elle comprend nombre de pasteurs et d'épouses de pasteur. Beaucoup d'autres sont aussi engagés dans les diverses structures ecclésiales. Auguste Bartholdi, bien que franc-maçon, s'est marié aux USA dans une église luthérienne.

Veit Barthold (qui deviendra ultérieurement Bartholdi²) est né vers 1578 à Monheim am

Rhein (Rhénanie-du-Nord-Westphalie), situé entre Düsseldorf et Cologne en Allemagne (Fig. 2). Après des études de théologie, il devient diacre à Heideck (Bavière) et se marie le 6 octobre 1600 avec Walburga Döderle à Weißenburg im Nordgau (aujourd'hui Weißenburg in Bayern ; Fig. 2). Puis, il est nommé pasteur luthérien à Aberzhhausen (canton de Heideck) à une vingtaine de km de Weissenburg (Romane-Musculus, 1979). Trois enfants y naîtront.

Le cadet, **Veit Bartholdi** le jeune (1608-1671) devient tailleur à Francfort-sur-le-Main ; il épouse Anna Margaretha Heck (1610-1666) et ils auront 9 enfants (voir Annexes). Selon les recherches faites par Michel Ittel (Horbourg), son fils **Wilhelm Bartholdi** (Barthold ou Bertoldt), né en 1637 à Francfort-sur-le-Main (décédé vers 1690), fut le 6^e pasteur de la commune luthérienne d'Höringhausen, de 1664 à 1683. Destitué en 1683, il devint « Adjunkt » de son beau-père Gerlach Welcker, pasteur luthérien à Oberhörten à environ 80 km dans le SW de Höringhausen³ (Fig. 2).

¹ En Alsace, c'est généralement le deuxième prénom qui est l'usuel : le premier est celui de la famille et le deuxième celui spécifique au baptisé (donc l'usuel).

² Pour les besoins informatiques, seul le patronyme Bartholdi est utilisé ici. Le changement de

nom s'est opéré en Alsace selon Romane-Musculus (1979).

³ Sources : Lettre de Klaus-Jürgen Laun à Michel Ittel, datée du 3 avril 2014 (M. Ittel, communication personnelle) ; et Langenbeck (1950).

À cette époque, la région de Francfort, en Hesse du Sud, était luthérienne, alors que celle de Kassel (Hesse du Nord) était réformée d'obédience zwingliane. Or, Horinghausen se situait à la limite de ces deux régions. Le changement de seigneurie de ce village entraîna le passage à la religion réformée avec le renvoi du pasteur luthérien. Romane-Musculus (1979) indique qu'il a été suspendu en 1683 pour avoir négligé de publier les bans pour le mariage de sa fille.



Fig. 1. Portrait d'Auguste Bartholdi

Wilhelm et son épouse Anna Catharina Welcker (1645->1690) auront huit enfants. Deux de ces enfants sont partis s'installer en Alsace : l'arrière-arrière-grand-père du sculpteur, Johann Georg Bartholdi (1673-1733), y est venu comme pasteur, d'abord à Soultz-sous-Forêts, puis à Wissembourg (Fig. 2). Il était accompagné par son frère Hans Adam (1684-1734).

1 - Hans Adam Bartholdi, chirurgien et « Kirchscaffner » (receveur des revenus ecclésiastiques), est né 31 juillet 1684 à Oberhörten et décédé le 2 décembre 1734 à Soultz-sous-Forêts. Il épouse en premières noces Anna Maria Seger qui décède le 3 août 1725 à Soultz-sous-Forêts, avec huit enfants ; ensuite, il se remarie avec Maria Elisabeth Brückner (~1706-1735), avec quatre enfants. Elle meurt en couches d'un enfant mâle, posthume à son père, le 14 mars 1735 à Soultz-sous-Forêts.

2 - **Johann Georg Bartholdi**, pasteur, est né vers 1673 à Horinghausen et décédé le 7 juillet 1733 à Wissembourg. Il fait ses études de théo-

logie à Strasbourg et devient pasteur à Soultz-sous-Forêts de 1707 à 1713, puis à Wissembourg de 1713 à 1733. Il se marie le 7 août 1703 à Wissembourg avec Maria Margaretha Schönlaub (1654-1711), dont il est le troisième époux ; elle est originaire de Landau in der Pfalz et décède à Soultz-sous-Forêts le 12 avril 1711. Ensuite, il se remarie le 12 janvier 1712 à Wissembourg avec **Maria Dorothea Boell** ou Böll (1691-1737), fille de Johann Caspar Boell (~1643-1711)⁴ et d'Eva Magdalena Lehr. Huit enfants naissent, tous à Wissembourg :

- a. Johann Georg Bartholdi, né le 17 janvier 1713 à Soultz-sous-Forêts, est décédé le même jour.
- b. Friedrich Wilhelm Bartholdi, né le 17 septembre 1715, est pasteur. Il se marie avec Maria Dorothea Musculus le 7 avril 1739 à Wissembourg.
- c. Luisa Catharina Bartholdi, née le 22 mai 1716 et décédée le 4 février 1742, à Wissembourg, se marie avec Frantz Heinrich Musculus le 11 janvier 1735 à Wissembourg. Trois enfants naissent, à Wissembourg : Friedrich Wilhelm le 10 février 1736, Heinrich Philipp, le 23 février 1738 et Johann Georg, le 3 mars 1740.
- d. Johann Georg Bartholdi est né le 9 mars 1718 et décédé le 20 avril 1753 à Wissembourg. Il se marie avec Anna Elisabeth Fischer.
- e. Johann Philipp Bartholdi est né le 16 novembre 1719 et décédé le 31 mars 1720 à Wissembourg.
- f. Georg Philipp Bartholdi est né le 8 mars 1721. Il se marie le 4 novembre 1749 à Wissembourg avec Catharina Margaretha Müller qui y décède le 22 décembre 1754. Ensuite, il épouse Christina Maria Sophia Heinhold (1737-1759) en 1758, et un enfant naît à Wissembourg : Philipp Jacob qui décède le jour de sa naissance, le 31 décembre 1758 et sa mère le 10 janvier 1759. Il se remarie avec Christina Rosina Vigelius le 21 avril 1761 à Wissembourg. Deux enfants naissent dans cette ville : Catharina Elisabeth, le 26 mars 1762 ; Johann Philipp, négociant, le 26 août 1763. Enfin, il épouse en quatrièmes noces Margaretha Sa-

⁴ Johann Caspar Boell (~1643-1711) est l'oncle de Johann Peter Boell (°1664), fils de Hans Jacob Boell (1632-1687) et de Maria Catharina Apffel (1640-1705), dont la fille Maria Magdalena Boell (1698-1753) et son époux Johannes Schweppenhauer sont des ascendants des nobles von Battenberg, alliés aux différentes couronnes d'Europe (Brauer, 1983). L'une des branches s'est nommée Mountbatten (dont le Prince Philipp époux d'Elizabeth II).

lome Müller le 22 septembre 1788 à Wissembourg.

g. **Egidius Franciscus Bartholdi** (ci-dessous).

h. Christian Bartholdi, pasteur, est né le 13 janvier 1728 et décédé le 15 juillet 1802 à Uhrwiller (Fig. 2). Il se marie avec Sophia Charlotta Margaretha Wagner (1741-1764), fille de Johann Hermann Wagner le 10 septembre 1760 à Rothbach. Il se marie ensuite avec Catharina Dorothea Barth, fille de Johann Georg Barth et d'Elisabeth Kolb, le 8 août 1769 à Uhrwiller. Naissent de ces unions, respectivement deux (dont Georg Karl⁵) et neuf enfants, dont sept meurent en bas-âge.

g. **Egidius Franciscus Bartholdi**, pharmacien, Rathsbesitzer, a été baptisé le 22 mai 1723 à l'Eglise (protestante) St. Johannes à Wissembourg. Il est décédé le 22 octobre 1787 à Colmar. Il se marie à Rott (Fig. 2) avec Juliane Wilhelmi qui est morte en couches à Wissembourg en 1753. Il vend sa pharmacie et part pour Colmar, où il se marie en secondes noces le 9 juin 1755 avec **Maria Ursula Sonntag** (1730-1807), fille de Johann Carl Sonntag et de Maria Margaretha Sonntag. Le grand-père du beau-père Engelhardt Sonntag est originaire de Emmendingen (Fig. 2). Ils ont sept enfants dont seuls deux survivront à l'âge adulte.

1) **Johann Carl Bartholdi**, branche aînée, est médecin, né le 13 décembre 1756 et décédé le 3 février 1830, à Colmar. Il se marie avec **Anna Dorothea Meyer** (1765-1817), fille de Stephan Meyer (1723-) et d'Anna Catharina Schmucker (1730-), à Sundhoffen le 28 février 1791. L'an-

⁵ Georg Karl Bartholdi est né à Oberbronn (67) et décédé à Munster le 26 juillet 1849. Il fut professeur de chimie à la « Central Schule » de Colmar et maire de Munster (Fig. 2). Le 8 mai 1808 à Munster, il a épousé Caroline Sophie Luce, née à Colmar le 15 novembre 1777 et décédée à Munster le 27 novembre 1762, fille du pasteur Johann Friedrich Luce (1752-1808) et de Wilhelmine Elisabeth Wild (1755-1830). Ils ont élevé leur neveu Frédéric Kirschleger, né le 7 janvier 1804 à Munster et décédé à Strasbourg le 15 novembre 1869, fils de Johann Philipp Kirschleger (1783-1832) et de Wilhelmina Elisabeth Luce (1755-1830) : il fut un botaniste et médecin, professeur de botanique à l'Ecole supérieure de pharmacie de Strasbourg. Le lycée de Munster porte son nom. Ses livres sont disponibles en ligne à l'Université de Strasbourg : <http://docnum.u-strasbg.fr/cdm/search/colletion/coll13/searchterm/kirschleger/order/subject>

cêtre Stephan Meyer est originaire de Colmar. Le couple n'aura qu'un enfant.



Fig. 2. Lieux en Allemagne et en Alsace concernant la famille Bartholdi, cités dans ce travail.

A. **Johann Carl Bartholdi**, propriétaire, est né le 20 décembre 1791 et décédé le 16 août 1836, à Colmar. Il se marie le 3 décembre 1829 à Ribeauvillé (Fig. 2) avec **Augusta Charlotte Beysser** (1801-1891), fille de Simon Beysser (1762-1829), ancien maire, et de Johanna Catharina Margaretha Graff (1765-1825). L'ancêtre Nicolaus Beysser était professeur de mathématiques à Francfort-sur-le-Main ; son fils Johann Andreas (~1640-1713) est venu en Alsace où il se marie le 16 juin 1661 à Hunawehr avec Anna Margaretha Winter, puis le 8 janvier 1709 à Ribeauvillé avec Anna Maria Cottel (Fig. 3).

- Jean Charles Bartholdi, avocat et éditeur, célibataire, est né le 1 novembre 1830 à Colmar et décédé le 8 avril 1885 à Vanves (92), après avoir été interné à l'hôpital psychiatrique.
- Frédéric Auguste Bartholdi est né le 24 septembre 1831 à Colmar et décédé le 2 avril 1832.
- Frédéric Auguste Bartholdi**, sculpteur, né le 2 août 1834 à Colmar et décédé le 4 octobre 1904 à Paris. Il se marie avec **Jeanne Emilie Bayeux de Puyieux** (1829-1914) le 15 décembre 1876 à Newport (Rhode Island, USA), d'abord civilement puis le 20 décembre religieusement dans une église luthérienne. Ils n'ont pas eu d'enfant.

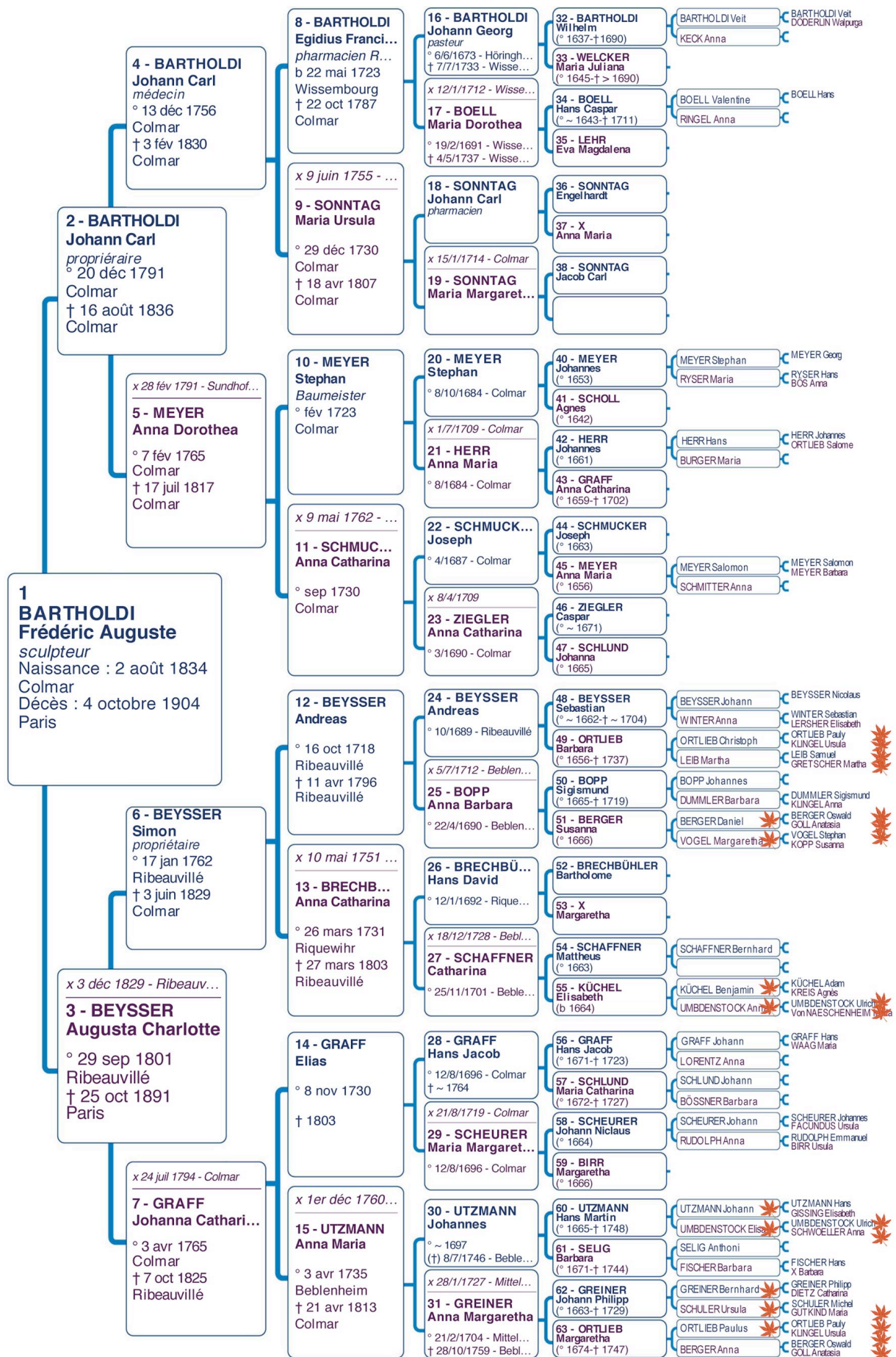

Fig. 3. Ascendance directe d'Auguste Bartholdi.
A droite, les petites feuilles brunes indiquent les ancêtres communs avec l'auteur (ECC).

2) Jacob Friedrich Bartholdi, la branche cadette, est né le 30 janvier 1763 à Colmar, et décédé le 1er novembre 1844 à Paris. Il se marie avec Catharina Elisabeth Söhne (1767-1834) le 23 octobre 1787. Il est banquier, industriel, conseiller général de la Seine, président de la Compagnie Royale d'assurances. Ils ont deux enfants.

A. Marie Elisabeth Bartholdi, née le 2 octobre 1789 et décédée le 15 janvier 1858 à Paris, épouse en premières noces Sigismund de Berckheim (1775-1819), fils de Philipp de Berckheim (1731-1812) et d'Octavia de Glauwitz (1750-1821), à Paris le 18 mai 1816 ; les deux enfants issus de ce mariage meurent en bas-âge. Puis, elle se marie en secondes noces en 1827 avec Adolphe de Boubers-Abbeville (1791-1861), fils de François de Boubers-Abbeville et de Cunégonde de Folard (1765-1842). Deux filles naissent de ce mariage :

- a. Clémentine de Boubers-Abbeville, née en 1828 et décédée en 1861, épouse le 15 mai 1852 Paul Renouard de Bussierre (1827-1910).
- b. Marie Agnès de Boubers-Abbeville, née le 19 mai 1832 et décédée le 22 août 1904, épouse le 9 avril 1856 Charles Law de Lauriston (1825-1909).

B. Jean Frédéric Bartholdi, banquier, baron, est né le 5 mars 1794 à Paris, et décédé le 27 septembre 1839 à Tours (37). Il se marie avec Louise Catherine Walther (1803-1875) le 4 juillet 1822 à Paris.

- a. Frédéric Henri Bartholdi, baron, est né le mercredi 6 août 1823 à Paris, et décédé le 23 septembre 1893 à Jouy-en-Josas (Yvelines). Il se marie avec Madeleine Anne Caroline Delessert le samedi 2 février 1850 à Paris.
- b. Louise Hélène Bartholdi est née le 25 juin 1825, et décédée le 2 mai 1896 à Paris. Elle se marie avec Alphonse Mallet de Chalmassy (1819-1906) le 7 juillet 1845 à Paris. Ils ont deux enfants Jacques et Alfred (voir Annexes).
- c. Amédée Bartholdi est né en 1830, et décédé en 1894. Célibataire.

L'ascendance par les conjointes colmariennes, Maria Ursula Sonntag (1730-1807) et Anna Dorothea Meyer (1765-1817), est principalement restreinte à la ville de Colmar (Fig. 3). Celle par la mère du sculpteur, Augusta Charlotte Beysser (1801-1891) concerne de nombreuses familles protestantes des bourgs et villages protestants du vignoble : Ribeauvillé, Riquewihr, Hunawehr, Beblenheim, Mittelwihr, ainsi que du Ried : Os-

theim, Colmar, Jebsheim, Sundhoffen. Quelques familles sont originaires du Duché de Wurtemberg (hors possessions d'Alsace) et des cantons de Bâle et de Berne (Fig. 3).

Nombre des descendants de ces familles partageant un ou plusieurs ancêtres avec ce sculpteur célèbre. C'est mon cas, nous avons quelque 32 ancêtres communs à 6 et 9 générations. Auguste Bartholdi est aussi un descendant (5e génération) de la grand-tante d'une de mes ancêtres à 6 générations (Fig. 3 ; voie Annexes).

Les données complémentaires et les branches des conjoints peuvent être trouvées sur Geneanet : sur mon site (<http://gw.geneanet.org/emig>) et sur celui de Michel Ittel (<http://gw.geneanet.org/ittelm>), parmi d'autres. D'autres liens sont disponibles sur la page <http://emig.free.fr/GENEALOGIE/Fig-Emig/Bar-tholdi.html>.

Remerciements : Mes plus chaleureux remerciements à Michel Ittel (membre de l'Association d'Archéologie et d'Histoire de Horbourg-Wihr) et à Richard Schmidt (membre du Cercle Généalogique d'Alsace) pour m'avoir transmis leurs données permettant de compléter largement les miennes, ainsi qu'à Danièle Rosain (membre du Cercle Généalogique d'Alsace) pour ses commentaires.

Références bibliographiques

- Agenda de la Ville de Colmar (2004). Bartholdi, le Colmarien qui éclaira le monde. Ville de Colmar, Colmar, 144 p.
- Armand E. (vers 1887). Bartholdi. Les hommes d'aujourd'hui, 6e vol. n° 305, 4 p., Vanier, Paris.
- Bopp Marie-Joseph (1959). Die evangelischen Geistlichen und Theologen in Elsaß und Lothringen von der Reformation bis zur Gegenwart. Degener Verlag, Neustadt a d. Aisch, 709 p.
- Brauer Adalbert (1983). Die Patrizierfamilie Boell aus Weissenburg im Unterelsaß (Wissembourg, Dept. Bas-Rhin). Ahnen des Hauses Mountbatten und des großen französischen Bildhauers Auguste Bartholdi, des Schöpfers der "Liberty"-Statue im Hafen von New York. *Archiv für Sippenforschung*, 49, p. 265-280.
- Emig C.C., 2014. Cousinages illustres : le sculpteur Auguste Bartholdi, créateur de la statue de Liberté (NY, USA). Accessed at <http://emig.free.fr/GENEALOGIE/Fig-Emig/Bartholdi.html> [Consulté le 18-7-2014].
- Kühlmann Jean Baptiste (1849). Georges-Charles Bartholdy [Charles Bartholdi] Bartholdy d'Oberbronn ..., ancien professeur de chimie, ancien maire de la ville de Munster. Colmar.

Langenbeck Friedrich (1950). Die evangelischen Geistlichen des jetzigen Kirchenkreises des Eisenbergs seit der Reformation). *Geschichtsblätter für Waldeck* (Waldeckischer Geschichtsverein, Arolsen), Band 42 (3), p. 124.
Romane-Musculus Paul (1979). Généalogie Bartholdi. *Annuaire de la Société historique et lit-*

téraire de Colmar, 17, p. 43-69 [réédité et augmenté ; première version en 1967, p. 95-106].

Ont été consultées les Archives Départementales du Haut-Rhin, du Bas-Rhin et de Paris.

ANNEXES

* ci-après *

établies le 18 juillet 2014

A. Liste d'ascendance d'Auguste Bartholdi	p. 7
B. Liste de descendance de Veit Bartholdi	p. 24
Arbre de descendance de Veit Bartholdi	p. 31

Pour les mises à jour voir <http://emig.free.fr/GENEALOGIE/Fig-Emig/Bartholdi.html>
et http://gw.geneanet.org/emig_w?lang=de&m=NG&fn=&sn=bartholdi&v=

Annexe A - Liste d'ascendance de BARTHOLDI Frédéric Auguste (établie par Christian Emig – 18-7-2014)

Sosa	Nom	Date naiss.	Lieu naiss.	Conjoint	Date union	Lieu union	Date décès	Lieu décès	Père conjoint	Mère conjoint
Génération 1										
1	Frédéric Auguste BARTHOLDI	° 2/8/1834	Colmar	Jeanne Emélie BAHEUX (DE PUYSEIUX)	x 15/12/1876	Newport	† 4/10/1904	Paris	Pierre Joseph BAHEUX	Louise NESTIER
Génération 2										
2	Johann Carl BARTHOLDI	° 20/12/1791	Colmar	Augusta Charlotte BEYSSE	x 3/12/1829	Ribeauvillé	† 16/8/1836	Colmar	Simon BEYSSE	Johanna Catharina Margaretha GRAFF
3	Augusta Charlotte BEYSSE	° 29/9/1801	Ribeauvillé	Johann Carl BARTHOLDI	x 3/12/1829	Ribeauvillé	† 25/10/1891	Paris	Johann Carl BARTHOLDI	Catharina Dorothea MEYER
Génération 3										
4	Johann Carl BARTHOLDI	° 13/12/1756	Colmar	Catharina Dorothea MEYER	x 28/2/1791	Sundhoffen	† 2/2/1830	Colmar	Stephan MEYER	Anna Catharina SCHMUCKER
5	Catharina Dorothea MEYER	° 7/2/1765	Colmar	Johann Carl BARTHOLDI	x 28/2/1791	Sundhoffen	† 17/7/1817	Colmar	Egidius Franciscus BARTHOLDI	Maria Ursula SONNTAG
6	Simon BEYSSE	° 17/1/1762	Ribeauvillé	Johanna Catharina Margaretha GRAFF	x 24/7/1794	Colmar	† 3/6/1829	Colmar	Elias GRAFF	Anna Maria UTMANN
7	Johanna Catharina Margaretha GRAFF	° 3/4/1765	Colmar	Abraham Peter MATHIOT	x 13/6/1785	Colmar	† 7/10/1825	Ribeauvillé		
	Union 2			Simon BEYSSE	x 24/7/1794	Colmar			Andreas BEYSSE	Anna Catharina BRECHBÜHLER
Génération 4										
8	Egidius Franciscus BARTHOLDI	b 22/5/1723	Wissembourg	Juliana Carolina Elisabeth WILHELM	x 13/7/1751	Rott	† 22/10/1787	Colmar	Johann Jacob WILHELM	Maria Margaretha MÜLLER
	Union 2			Maria Ursula SONNTAG	x 9/6/1755	Colmar			Johann Carl SONNTAG	Maria Margaretha SONNTAG
9	Maria Ursula SONNTAG	° 29/12/1731	Colmar	Egidius Franciscus BARTHOLDI	x 9/6/1755	Colmar	† 18/4/1807	Colmar	Johann Georg BARTHOLDI	Maria Dorothea BOELL
10	Stephan MEYER	° 2/1723	Colmar	Catharina Margaretha BREU	x 22/2/1752	Obenheim				
	Union 2			Anna Catharina	x 9/5/1762	Andolsheim			Joseph	Anna Catharina

Annexe A - Liste d'ascendance de BARTHOLDI Frédéric Auguste (établie par Christian Emig – 18-7-2014)

Sosa	Nom	Date naiss.	Lieu naiss.	Conjoint	Date union	Lieu union	Date décès	Lieu décès	Père conjoint	Mère conjoint
11	Anna Catharina SCHMUCKER Union 2	° 9/1730	Colmar	SCHMUCKER Johann Daniel BRUDER Stephan MEYER	x 2/9/1748 x 9/5/1762	Colmar Andolsheim			SCHMUCKER Stephan MEYER	ZIEGLER Anna Maria HERR
12	Andreas BEYSSER	° 16/10/1718	Ribeauvillé	Anna Catharina BRECHBÜHLER	x 10/5/1751	Ribeauvillé	† 11/4/1796	Ribeauvillé	Hans David BRECHBÜHLER	Catharina SCHAFFNER
13	Anna Catharina BRECHBÜHLER	° 26/3/1731	Riquewihr	Andreas BEYSSER	x 10/5/1751	Ribeauvillé	† 27/3/1803	Ribeauvillé	Andreas BEYSSER	Anna Barbara BOPP
14	Elias GRAFF	° 8/11/1730		Anna Maria UTZMANN	x 1/12/1760	Colmar	† 1803		Johannes UTZMANN	Anna Margaretha GREINER
15	Anna Maria UTZMANN	° 3/4/1735	Beblenheim	Elias GRAFF	x 1/12/1760	Colmar	† 21/4/1813	Colmar	Hans Jacob GRAFF	Maria Margaretha SCHEURER
Génération 5										
16	Johann Georg BARTHOLDI Union 2	° 6/6/1673	Hörsinghausen (Waldeck)	Maria Margaretha SCHÖNLAUB Maria Dorothea BOELL	x 7/8/1703 x 12/1/1712	Wissembourg Wissembourg	† 7/7/1733	Wissembourg		
17	Maria Dorothea BOELL Johann Carl SONNTAG	° 19/2/1691	Wissembourg	Johann Georg BARTHOLDI Maria Margaretha SONNTAG	x 12/1/1712 x 15/1/1714	Wissembourg Colmar	† 4/5/1737	Wissembourg	Wilhelm BARTHOLDI Jacob Carl SONNTAG	Maria Juliana WELCKER
19	Maria Margaretha SONNTAG			Johann Carl SONNTAG	x 15/1/1714	Colmar			Engelhardt SONNTAG	Anna Maria X
20	Stephan MEYER	° 8/10/1684	Colmar	Anna Maria HERR	x 1/7/1709	Colmar			Johannes HERR	Anna Catharina GRAFF
21	Anna Maria HERR	° 8/1684	Colmar	Stephan MEYER	x 1/7/1709	Colmar			Johannes MEYER	Agnes SCHOLL
22	Joseph SCHMUCKER	° 4/1687	Colmar	Anna Catharina ZIEGLER	x 8/4/1709				Caspar ZIEGLER	Johanna SCHLUND
23	Anna Catharina ZIEGLER	° 3/1690	Colmar	Joseph SCHMUCKER	x 8/4/1709				Joseph SCHMUCKER	Anna Maria MEYER
24	Andreas BEYSSER	° 10/1689	Ribeauvillé	Anna Barbara BOPP	x 5/7/1712	Beblenheim	† 1757		Sigismund BOPP	Susanna BERGER

Annexe A - Liste d'ascendance de BARTHOLDI Frédéric Auguste (établie par Christian Emig – 18-7-2014)

Sosa	Nom	Date naiss.	Lieu naiss.	Conjoint	Date union	Lieu union	Date décès	Lieu décès	Père conjoint	Mère conjoint
25	Anna Barbara BOPP	° 22/4/1690	Beblenheim	Andreas BEYSSER	x 5/7/1712	Beblenheim			Sebastian BEYSSER	Barbara ORTLIEB
26	Hans David BRECHBÜHLER	° 12/1/1692	Riquewihr	Maria Magdalena BIPPERT	x 18/1/1718	Riquewihr				
	Union 2			Catharina SCHAFFNER	x 18/12/1728	Beblenheim			Matthaus SCHAFFNER	Elisabeth KÜCHEL
27	Catharina SCHAFFNER	° 25/11/1701	Beblenheim	Hans David ESSEL	x 29/1/1726	Beblenheim			Hans Martin ESSEL	Anna Catharina DEGEN
	Union 2			Hans David BRECHBÜHLER	x 18/12/1728	Beblenheim			Bartholome BRECHBÜHLER	Margaretha X
28	Hans Jacob GRAFF	° 12/8/1696	Colmar	Maria Margaretha SCHEURER	x 21/8/1719	Colmar	† ~ 1764		Johann Niclaus SCHEURER	Margaretha BIRR
29	Maria Margaretha SCHEURER	° 12/8/1696	Colmar	Hans Jacob GRAFF	x 21/8/1719	Colmar			Hans Jacob GRAFF	Maria Catharina SCHLUND
30	Johannes UTZMANN	° ~ 1697		Anna Margaretha GREINER	x 28/1/1727	Mittelwihr	(†) 8/7/1746	Beblenheim	Johann Philipp GREINER	Margaretha ORTLIEB
31	Anna Margaretha GREINER	° 21/2/1704	Mittelwihr	Johannes UTZMANN	x 28/1/1727	Mittelwihr	† 28/10/1759	Beblenheim	Hans Martin UTZMANN	Barbara SELIG
Génération 6										
32	Wilhelm BARTHOLDI	° 2/3/1637	Francfort-sur-le-Main	Maria Juliana WELCKER	x 10/5/1660	Oberhörten	† < 5/1690		Gerlach WELCKER	Anna Catharina X
33	Maria Juliana WELCKER	° 1645	Biedenkopf	Wilhelm BARTHOLDI	x 10/5/1660	Oberhörten	† > 1690		Veit BARTHOLDI	Anna Margaretha HECK
34	Hans Caspar BOELL	° ~ 1643	Wissembourg	Eva Magdalena LEHR			(†) 10/11/1711	Wissembourg		
35	Eva Magdalena LEHR			Hans Caspar BOELL					Valentine BOELL	Anna Margaretha RINGEL
36	Engelhardt SONNTAG		Emmendingen	Anna Maria X						
37	Anna Maria X			Engelhardt SONNTAG						
38	Jacob Carl SONNTAG									
40	Johannes MEYER	° 4/4/1653	Colmar	Agnes SCHOLL	x 19/6/1676	Colmar				
41	Agnes SCHOLL	° 21/9/1642	Colmar	Hans Ulrich MERCKEL	x 1/7/1667	Colmar				
	Union 2			Johannes MEYER	x 19/6/1676	Colmar			Stephan MEYER	Maria RYSER

Annexe A - Liste d'ascendance de BARTHOLDI Frédéric Auguste (établie par Christian Emig – 18-7-2014)

Sosa	Nom	Date naiss.	Lieu naiss.	Conjoint	Date union	Lieu union	Date décès	Lieu décès	Père conjoint	Mère conjoint
42	Johannes HERR Union 2	° 21/6/1661	Colmar	Anna Catharina GRAFF	x 1/12/1681	Colmar				
43	Anna Catharina GRAFF	° 8/4/1659	Colmar	Ursula ANDRÄE Johannes HERR	x 6/8/1703 x 1/12/1681	Colmar	† 7/1/1702	Colmar	Hans Georg HERR	Maria Anna BURGER
44	Joseph SCHMUCKER	° 9/1663	Colmar	Anna Maria MEYER	x 27/5/1686	Colmar			Salomon MEYER	Anna SCHMITTER
45	Anna Maria MEYER	° 30/4/1656	Colmar	Joseph SCHMUCKER	x 27/5/1686	Colmar				
46	Caspar ZIEGLER Union 2	° ~ 1671		Johanna SCHLUND Maria Elisabeth SCHOTT	x 4/7/1689 x 1/6/1733	Colmar				
47	Johanna SCHLUND	° 30/12/1665		Caspar ZIEGLER	x 4/7/1689	Colmar				
48	Sebastian BEYSSER	° ~ 1662	Hunawihr	Barbara ORTLIEB	x 25/1/1684	Hunawihr	† ~ 1704	Ribeauvillé	Johann Christoph ORTLIEB	Martha Anna LEIB
49	Barbara ORTLIEB Union 2	° 7/12/1656	Hunawihr	Sebastian BEYSSER Jacob HAUENSTEIN	x 25/1/1684 x 23/6/1705	Hunawihr	† 8/4/1737	Ribeauvillé	Johann Andreas BEYSSER	Anna Margaretha WINTER
50	Sigismund BOPP	° 20/2/1665	Ribeauvillé	Susanna BERGER	x 20/5/1687	Beblenheim	† 30/3/1719	Beblenheim	Daniel BERGER	Margaretha VOGEL
51	Susanna BERGER Union 2	° 9/9/1666	Beblenheim	Simon KOPP Sigismund BOPP	x 1/2/1686 x 20/5/1687	Beblenheim			Johannes BOPP	Barbara DUMMLER
52	Bartholome BRECHBÜHLER			Margaretha X						
53	Margaretha X			Bartholome BRECHBÜHLER						
54	Mattheus SCHAFFNER	° 11/11/1663	Beblenheim	Elisabeth KÜCHEL	x 28/11/1690	Beblenheim			Benjamin KÜCHEL	Anna Maria UMBDENSTOCK
55	Elisabeth KÜCHEL	b 31/1/1664	Beblenheim	Mattheus SCHAFFNER	x 28/11/1690	Beblenheim			Bernhard SCHAFFNER	
56	Hans Jacob GRAFF	° 4/1/1671	Colmar	Maria Catharina SCHLUND	x 31/10/1695	Colmar	† 15/2/1723	Colmar	Johann Jacob SCHLUND	Barbara BÖSSNER
57	Maria Catharina SCHLUND	° 19/4/1672	Colmar	Hans Jacob GRAFF	x 31/10/1695	Colmar	† 6/11/1727		Johann Jacob GRAFF	Anna LORENTZ
58	Johann Niclaus	° 10/8/1664	Sundhoffen	Margaretha BIRR	x 21/4/1692	Colmar				

Annexe A - Liste d'ascendance de BARTHOLDI Frédéric Auguste (établie par Christian Emig – 18-7-2014)

Sosa	Nom	Date naiss.	Lieu naiss.	Conjoint	Date union	Lieu union	Date décès	Lieu décès	Père conjoint	Mère conjoint
	SCHEURER									
59	Margaretha BIRR	° 20/7/1666	Colmar	Johann Niclaus SCHEURER	x 21/4/1692	Colmar			Johann Niclaus SCHEURER	Anna Maria RUDOLPH
60	Hans Martin UTMANN	° 3/2/1665		Barbara SELIG	x 16/11/1695	Riquewih	† 17/6/1748	Beblenheim	Anthoni SELIG	Barbara FISCHER
61	Barbara SELIG	° 20/9/1671	Jebshaim	Hans Martin UTMANN	x 16/11/1695	Riquewih	† 3/11/1744	Beblenheim	Johann Conrad UTMANN	Elisabeth UMBDENSTOCK
62	Johann Philipp GREINER	° 28/12/1663	Mittelwih	Anna Maria GRETSCHER	x 17/10/1684	Mittelwih	† 10/5/1729	Mittelwih	Jonas GRETSCHER	Anna Maria FURSTENLOB
	Union 2			Maria Jacobea KOTTLER	x 20/4/1694	Mittelwih			X KOTTLER	
	Union 3			Margaretha ORTLIEB	x 15/11/1695	Mittelwih			Paulus ORTLIEB	Anna Salome BERGER
63	Margaretha ORTLIEB	° 15/2/1674	Beblenheim	Johann Philipp GREINER	x 15/11/1695	Mittelwih	† 8/5/1747	Mittelwih	Bernhard GREINER	Ursula SCHULER
Génération 7										
64	Veit BARTHOLDI	° 21/8/1608	Aberzhausen	Anna Margaretha HECK	x 4/8/1635	Francfort-sur-le-Main	† 13/12/1671	Francfort-sur-le-Main	Christoph HECK	Sarah MAUL
65	Anna Margaretha HECK	b 31/5/1610	Francfort-sur-le-Main	Veit BARTHOLDI	x 4/8/1635	Francfort-sur-le-Main	† 5/5/1666	Francfort-sur-le-Main	Veit BARTHOLDI	Walburga DÖDERLE
66	Gerlach WELCKER			Anna Catharina X						
67	Anna Catharina X			Gerlach WELCKER						
68	Valentine BOELL	° ~ 1599	Wissembourg	Anna Maria PITIUS	x 2/2/1630	Wissembourg	† 1664	Wissembourg	PITIUS	
	Union 2			Anna Margaretha RINGEL	x 8/1/1640				Michael RINGEL	X ZELLER
69	Anna Margaretha RINGEL	° 10/3/1618		Valentine BOELL	x 8/1/1640				Hans Georg BOELL	
80	Stephan MEYER			Ursula MÜLLER	x 9/6/1645	Colmar				
	Union 2			Barbara ENGENHOFFER	x 17/6/1650	Colmar				
	Union 3			Maria RYSER	x 28/6/1652	Colmar			Hans RYSER	Anna BÖS
81	Maria RYSER	° 27/6/1623	Colmar	Stephan MEYER	x 28/6/1652	Colmar			Georg MEYER	

Annexe A - Liste d'ascendance de BARTHOLDI Frédéric Auguste (établie par Christian Emig – 18-7-2014)

Sosa	Nom	Date naiss.	Lieu naiss.	Conjoint	Date union	Lieu union	Date décès	Lieu décès	Père conjoint	Mère conjoint
84	Hans Georg HERR			Maria Anna BURGER	x 21/11/1653	Colmar				
85	Maria Anna BURGER			Hans Georg HERR	x 21/11/1653	Colmar			Johannes HERR	Salome ORTLIEB
90	Salomon MEYER	b 18/5/1622	Colmar	Anna SCHMITTER	x 29/1/1655	Colmar				
	Union 2			Dorothea WALCH	x 12/6/1665	Colmar				
91	Anna SCHMITTER			Salomon MEYER	x 29/1/1655	Colmar			Salomon MEYER	Barbara MEYER
96	Johann Andreas BEYSSER	° ~ 1640	Francfort-sur-le-Main	Anna Margaretha WINTER	x 16/6/1661	Hunawihr	† 20/6/1713	Ribeauvillé	Sebastian WINTER	Elisabeth LERSHER
	Union 2			Anna Maria COTTEL	x 8/1/1709	Ribeauvillé				
97	Anna Margaretha WINTER			Johann Andreas BEYSSER	x 16/6/1661	Hunawihr			Nicolaus BEYSSER	
98	Johann Christoph ORTLIEB	° 1/8/1622	Ribeauvillé	Martha Anna LEIB	x 12/2/1650	Hunawihr	† 12/12/1688	Hunawihr	Samuel LEIB	Martha Anna GRETSCHER
99	Martha Anna LEIB	° 19/5/1624	Hunawihr	Johann Christoph ORTLIEB	x 12/2/1650	Hunawihr	† 29/6/1708	Hunawihr	Pauly ORTLIEB	Ursula KLINGEL
100	Johannes BOPP	° ~ 1635	Ribeauvillé	Barbara DUMMLER	x 1661	Ribeauvillé	† ~ 1687	Ribeauvillé	Sigismund DUMMLER	Anna Maria KLINGEL
101	Barbara DUMMLER	° 17/5/1641	Riquewihr	Johannes BOPP	x 1661	Ribeauvillé	† 14/6/1712	Riquewihr		
102	Daniel BERGER	b 24/5/1643	Riquewihr	Margaretha VOGEL	xR 26/11/1665	Beblenheim	† 18/9/1728	Beblenheim	Stephan VOGEL	Susanna KOPP
	Union 2			Madeleine SCHARPF	x 30/11/1675	Riquewihr			Léonard SCHARPF	Madeleine FERCH
	Union 3			Barbara RINGEL	x 14/8/1691				Hans RINGEL	Maria RITTELMEYER
103	Margaretha VOGEL	b 15/9/1645	Beblenheim	Daniel BERGER	xR 26/11/1665	Beblenheim	† 20/4/1675	Beblenheim	Oswald BERGER	Anatasia GOLL
108	Bernhard SCHAFFNER	b 11/11/1663	Beblenheim							
110	Benjamin KÜCHEL	° 29/1/1620	Beblenheim	Anna Maria UMBDENSTOCK	x 29/8/1647	Beblenheim	† 28/12/1676	Beblenheim	Ulrich UMBDENSTOCK	Maria Von NAESCHENHEIM
111	Anna Maria UMBDENSTOCK	° ~ 1628	Ostheim	Benjamin KÜCHEL	x 29/8/1647	Beblenheim	† 28/2/1697	Beblenheim	Adam KÜCHEL	Agnès KREIS
	Union 2			Johannes NUSSWITZ	x 6/1678	Beblenheim				

Annexe A - Liste d'ascendance de BARTHOLDI Frédéric Auguste (établie par Christian Emig – 18-7-2014)

Sosa	Nom	Date naiss.	Lieu naiss.	Conjoint	Date union	Lieu union	Date décès	Lieu décès	Père conjoint	Mère conjoint
112	Johann Jacob GRAFF	° 29/1/1641	Colmar	Anna LORENTZ	x 16/7/1668	Colmar	† 16/1/1708	Colmar		
113	Anna LORENTZ	° 2/4/1649		Johann Jacob GRAFF	x 16/7/1668	Colmar	† 14/2/1714		Hans Jacob GRAFF	Maria WAAG
114	Johann Jacob SCHLUND			Barbara BÖSSNER						
115	Barbara BÖSSNER			Johann Jacob SCHLUND						
116	Johann Niclaus SCHEURER	° 24/2/1639	Munster	Anna Maria RUDOLPH	x 26/11/1661	Riquewih			Emmanuel RUDOLPH	Ursula BIRR
117	Anna Maria RUDOLPH	° 11/1/1643	Riquewih	Johann Niclaus SCHEURER	x 26/11/1661	Riquewih			Johannes SCHEURER	Ursula Elisabeth FACUNDUS
120	Johann Conrad UTMANN	° 28/10/1638	Ribeauvillé	Barbara FISCHER	x 13/4/1676	Jepsheim	† 10/6/1718	Ribeauvillé	Hans FISCHER	Barbara X
	Union 2			Elisabeth UMBDENSTOCK					Ulrich UMBDENSTOCK	Anna Maria SCHWOELLER
121	Elisabeth UMBDENSTOCK	° ~ 1636		Johann Conrad UTMANN			† ~ 1667		Hans UTMANN	Elisabeth GISSING
122	Anthoni SELIG			Maria X	x 27/11/1645	Jepsheim				
	Union 2			Barbara FISCHER	x 5/1670	Jepsheim			Hans FISCHER	Barbara X
123	Barbara FISCHER	° 18/7/1652	Jepsheim	Anthoni SELIG	x 5/1670	Jepsheim	† 18/7/1736	Riquewih		
	Union 2			Johann Conrad UTMANN	x 13/4/1676	Jepsheim			Hans UTMANN	Elisabeth GISSING
124	Bernhard GREINER	° 12/6/1642	Mittelwih	Ursula SCHULER	x 4/11/1662	Mittelwih	† 25/6/1702	Mittelwih	Michel SCHULER	Maria GUTKIND
	Union 2			Susanna KEMPF	x 2/7/1686	Mittelwih			Johannes KEMPF	Susanna LIMPACH
125	Ursula SCHULER	° 12/12/1643	Riquewih	Bernhard GREINER	x 4/11/1662	Mittelwih	† 5/3/1686	Mittelwih	Philipp GREINER	Catharina DIETZ
126	Paulus ORTLIEB	° ~ 1626		Anna Salome BERGER	x 11/8/1657	Beblenheim	† 16/9/1691	Beblenheim	Oswald BERGER	Anatasia GOLL
127	Anna Salome BERGER	° 1/11/1639	Ribeauvillé	Paulus ORTLIEB	x 11/8/1657	Beblenheim	† 7/4/1682	Hunawih	Pauly ORTLIEB	Ursula KLINGEL

Génération 8

Annexe A - Liste d'ascendance de BARTHOLDI Frédéric Auguste (établie par Christian Emig – 18-7-2014)

Sosa	Nom	Date naiss.	Lieu naiss.	Conjoint	Date union	Lieu union	Date décès	Lieu décès	Père conjoint	Mère conjoint
128	Veit BARTHOLDI	° J ~ 1578	Monheim	Walburga DÖDERLE	x 6/10/1600	Weissenburg in Bayern	† <> 1629 & 1634	Aberzhau sen	Alexander DÖDERLE	STÖCKEL
129	Walburga DÖDERLE	° J 9/3/1569	Weissenburg in Bayern	Christoph NUDDING	x < 1599					
	Union 2			Veit BARTHOLDI	x 6/10/1600	Weissenburg in Bayern				
130	Christoph HECK			Sarah MAUL						
131	Sarah MAUL			Christoph HECK						
136	Hans Georg BOELL	° J ~ 1576	Wissembourg				† ~ 1616	Wissembourg		
138	Michael RINGEL			X ZELLER	x 11/1619	Wissembourg			Wendel ZELLER	
139	X ZELLER			Michael RINGEL	x 11/1619	Wissembourg				
160	Georg MEYER									
162	Hans RYSER			Anna BÖS	x 25/6/1621	Colmar				
	Union 2			Maria SCHMITT	x 18/11/1633	Colmar				
163	Anna BÖS			Hans RYSER	x 25/6/1621	Colmar			Hans RYSER	
168	Johannes HERR	b 15/2/1606	Colmar	Salome ORTLIEB	x 23/10/1626	Colmar			Conrad ORTLIEB	Clewe GLASER
	Union 2			Maria KIESS	x 17/11/1635	Colmar			Martin KIESS	
169	Salome ORTLIEB			Johannes HERR	x 23/10/1626	Colmar			Georg HERR	Magdalena KRIEGELSTEIN
180	Salomon MEYER			Barbara MEYER	x 8/9/1617	Colmar			Frantz MEYER	
181	Barbara MEYER			Salomon MEYER	x 8/9/1617	Colmar			Christian MEYER	
192	Nicolaus BEYSSER		Francfort-sur-le-Main							
194	Sebastian WINTER			Elisabeth LERSHER	x 29/4/1632	Hunawihl				
195	Elisabeth LERSHER			Sebastian WINTER	x 29/4/1632	Hunawihl				
196	Pauly ORTLIEB	° ~ 1599	Ribeauvillé	Ursula KLINGEL	x 24/8/1621	Ribeauvillé	† 8/9/1664	Ribeauvillé	Gregori KLINGEL	Susanna KLEIN
++										
197	Ursula KLINGEL	° 3/7/1602	Ribeauvillé	Pauly ORTLIEB	x 24/8/1621	Ribeauvillé	† 17/1/1682	Hunawihl	Christoph ORTLIEB	Walburg MAURER
++										

Annexe A - Liste d'ascendance de BARTHOLDI Frédéric Auguste (établie par Christian Emig – 18-7-2014)

Sosa	Nom	Date naiss.	Lieu naiss.	Conjoint	Date union	Lieu union	Date décès	Lieu décès	Père conjoint	Mère conjoint
198	Samuel LEIB	° ~ 1584	Riquewihr	Martha Anna GRETSCHER	x 9/4/1611	Hunawih	† 20/8/1647	Hunawih	Michael GRETSCHER	Catharina BURCK
	Union 2			Anna GRETSCHER	x 23/3/1641	Hunawih			Quirin GRETSCHER	Magdalena DIETZ
199	Martha Anna GRETSCHER	° 19/4/1584	Mittelwihr	Samuel LEIB	x 9/4/1611	Hunawih	† 22/3/1683	Hunawih	Georg LEIB	Ursula WAGNER
202	Sigismund DUMMLER	° 23/7/1605	Strasbourg	Anna Maria KLINGEL	x 22/7/1632	Ribeauvillé	† ~ 1663	Ribeauvillé	Johannes KLINGEL	Ursula BUTSCHBACH
203	Anna Maria KLINGEL	° ~ 1610		Sigismund DUMMLER	x 22/7/1632	Ribeauvillé	† 17/1/1682	Hunawih	Johannes DUMMLER	Ursula GOLCH
204 ++	Oswald BERGER	° ~ 5/1606	Ribeauvillé	Anatasia GOLL			(†) 3/11/1659	Beblenheim	Johann Oswald GOLL	Elisabeth DEUSCH
205 ++	Anatasia GOLL	° 12/4/1614	Sélestat	Oswald BERGER			† 3/11/1659	Beblenheim	Tobias BERGER	Salome MÜLLER
206	Stephan VOGEL	° (c) 1616		Susanna KOPP	xR 2/5/1641	Beblenheim	(†) 1/5/1691	Beblenheim	Jacob KOPP	Margaretha SPECHT
207	Susanna KOPP	° 19/7/1615	Beblenheim	Mathis FRÖHLICH	x 6/1/1635	Beblenheim			Michel FRÖHLICH	Magdalena RENCK
	Union 2			Claus STEIB	x 29/1/1637	Beblenheim				
	Union 3			Stephan VOGEL	xR 2/5/1641	Beblenheim			Stephan VOGEL	
220	Adam KÜCHEL	° J 1/9/1575	Beblenheim	Apolonia BLANCK	x 23/6/1601	Beblenheim	† < 4/1623		Jacob BAUER	Margaretha X
	Union 2			Susanna BAUER	x 23/4/1611	Beblenheim			Hans KREIS	X X
	Union 3			Agnès KREIS	x 11/8/1612	Beblenheim				
221	Agnès KREIS	° < 1592		Adam KÜCHEL	x 11/8/1612	Beblenheim	† 25/10/1635	Beblenheim	Thöny KÜCHEL	Katharina HUOTMANN
	Union 2			Michel LYRER	x 22/4/1623	Beblenheim				
222 ++	Ulrich UMBDENSTOCK	° ~ 1595	Ostheim	Anna Maria SCHWOELLER			† ~ 1645	X Suisse	Jean SCHWOELLER	Marguerite HAMMERER
	Union 2			Maria Von NAESCHENHEIM					Jean Von NAESCHENHEIM	Agnès FRÖHLICH
223	Maria Von NAESCHENHEIM			Ulrich UMBDENSTOCK			† 1633		Melchior UMBDENSTOCK	Cécile MEYER
224	Hans Jacob GRAFF			Maria WAAG	x 17/4/1637					
225	Maria WAAG			Hans Jacob GRAFF	x 17/4/1637				Diebold GRAFF	Anna GÖCKLIN

Annexe A - Liste d'ascendance de BARTHOLDI Frédéric Auguste (établie par Christian Emig – 18-7-2014)

Sosa	Nom	Date naiss.	Lieu naiss.	Conjoint	Date union	Lieu union	Date décès	Lieu décès	Père conjoint	Mère conjoint
232	Johannes SCHEURER Union 2 Union 3	° 6/5/1612	Beblenheim	Ursula Elisabeth FACUNDUS	x 2/9/1634	Tübingen				
233	Ursula Elisabeth FACUNDUS	° 1/3/1609	Tübingen	Johannes SCHEURER	x 2/9/1634	Tübingen				
234	Emmanuel RUDOLPH Union 2 Union 3			Margreth ULMANN	x 10/9/1633	Riquewihr				
235	Ursula BIRR	° 3/9/1624		Ursula BIRR	x 31/8/1641	Riquewihr				
240	Hans UTMANN			Emmanuel RUDOLPH	x 31/8/1641	Riquewihr				
241	Elisabeth GISSING			Elisabeth GISSING	x 25/2/1631	Ribeauvillé	† 1650	Ostheim	Henri GISSING	Appolone HEIMEL
242(222)	Ulrich UMBDENSTOCK Union 2	° ~ 1595	Ostheim	Hans UTMANN Anna Maria SCHWOELLER	x 25/2/1631	Ribeauvillé	† > 1646 † ~ 1645	X Suisse	Jean SCHWOELLER	Marguerite HAMMERER
243	Anna Maria SCHWOELLER Union 2	° 7/11/1604	Ribeauvillé	Maria Von NAESCHENHEIM					Jean Von NAESCHENHEIM	Agnès FRÖHLICH
246	Hans FISCHER Barbara X	° 21/10/1612	Jebsheim	Ulrich UMBDENSTOCK			† 6/2/1674	Ostheim	Melchior UMBDENSTOCK	Cécile MEYER
247	Philipp GREINER Union 2	° 24/12/1615	Bâle	Martin KLINGER						
248	Catharina DIETZ	° 22/10/1609	Mittelwihr	Barbara X Hans FISCHER	x 24/10/1637	Riquewihr	† 18/3/1677	Jebsheim	Hans FISCHER	Margaretha SCHÄFFER
249	Michel SCHULER			Catharina DIETZ	x 2/3/1629	Mittelwihr			Martin DIETZ	Barbara KLUG
250				Philipp GREINER	x 24/10/1637	Riquewihr				
				Maria GUTKIND	x 1/11/1642	Riquewihr			Bernhard GREINER	Ursula STÄHELIN

Annexe A - Liste d'ascendance de BARTHOLDI Frédéric Auguste (établie par Christian Emig – 18-7-2014)

Sosa	Nom	Date naiss.	Lieu naiss.	Conjoint	Date union	Lieu union	Date décès	Lieu décès	Père conjoint	Mère conjoint
251	Maria GUTKIND	° 3/2/1605	Hunawühr	Lorentz GROSS	x 30/8/1625	Hunawühr			Balthasar GROSS	Margaretha SATTLER
	Union 2			Michel SCHULER	x 1/11/1642	Riquewühr			Mathias SCHULER	X X
252(196)	Pauly ORTLIEB	° ~ 1599	Ribeauvillé	Ursula KLINGEL	x 24/8/1621	Ribeauvillé	† 8/9/1664	Ribeauvillé	Gregori KLINGEL	Susanna KLEIN
253(197)	Ursula KLINGEL	° 3/7/1602	Ribeauvillé	Pauly ORTLIEB	x 24/8/1621	Ribeauvillé	† 17/1/1682	Hunawühr	Christoph ORTLIEB	Walburg MAURER
254(204)	Oswald BERGER	° ~ 5/1606	Ribeauvillé	Anatasia GOLL			(†) 3/11/1659	Beblenheim	Johann Oswald GOLL	Elisabeth DEUSCH
255(205)	Anatasia GOLL	° 12/4/1614	Sélestat	Oswald BERGER			† 3/11/1659	Beblenheim	Tobias BERGER	Salome MÜLLER
Génération 9										
258	Alexander DÖDERLE			STÖCKEL			† 1614			
259	STÖCKEL			Alexander DÖDERLE			† ~ 1612			
272	Georg BOELL	° J < 1555	Wissembourg					Wissembourg		
278	Wendel ZELLER									
324	Hans RYSER									
336	Georg HERR	b J 9/11/1575	Colmar	Magdalena KRIEGELSTEIN	x 12/1595	Colmar	† 1609			
337	Magdalena KRIEGELSTEIN			Georg HERR	x 12/1595	Colmar			Georg HERR	
	Union 2			Martin BIRR	x 24/11/1611	Colmar				
338	Conrad ORTLIEB	b J 13/11/1575	Colmar	Clewe GLASER	x 17/7/1598	Colmar			Joseph GLASER	Margaretha WETZEL
339	Clewe GLASER			Conrad ORTLIEB	x 17/7/1598	Colmar			Diebold ORTLIEB	Salome SCHERER
360	Christian MEYER									
362	Frantz MEYER									
392++	Christoph ORTLIEB	° J ~ 1562	Ribeauvillé	Walburg MAURER	x ~ 1598	Ribeauvillé	† 9/12/1639	Ribeauvillé		
393++	Walburg MAURER	° J ~ 1554	Ribeauvillé	Caspar WINTER	x J < 1575	Ribeauvillé	† ~ 1640	Ribeauvillé		

Annexe A - Liste d'ascendance de BARTHOLDI Frédéric Auguste (établie par Christian Emig – 18-7-2014)

Sosa	Nom	Date naiss.	Lieu naiss.	Conjoint	Date union	Lieu union	Date décès	Lieu décès	Père conjoint	Mère conjoint
	Union 2			Christoph ORTLIEB	x ~ 1598	Ribeauvillé			Paulus ORTLIEB	
394 ++	Gregori KLINGEL	° J 1560		Susanna KLEIN	x 14/11/1587	Hunawihr	† 7/1631			
395 ++	Susanna KLEIN	° J 11/8/1566	Hunawihr	Gregori KLINGEL	x 14/11/1587	Hunawihr	† 1616		Grégoire KLINGEL	X X
396	Georg LEIB			Ursula WAGNER	x J < 1569		† 1597			
397	Ursula WAGNER			Georg LEIB	x J < 1569				Johannes LEIB	X X
	Union 2			Wolf ENDLER						
398	Michael GRETSCHER			Catharina BURCK			† 17/3/1595	Mittelwih r		
399	Catharina BURCK			Michael GRETSCHER			† 22/7/1600	Mittelwih r		
404	Johannes DUMMLER	° J ~ 1577	Strasbourg	Ursula GOLCH	x 23/5/1603	Strasbourg			Hans GOLCH	Barbara BINDER
405	Ursula GOLCH	° J 21/9/1581	Strasbourg	Johannes DUMMLER	x 23/5/1603	Strasbourg	† ~ 1610		Georg DUMMLER	Katharina GINDE
406	Johannes KLINGEL	° J ~ 1575		Ursula BUTSCHBACH			† 3/8/1631	Ribeauvil lé		
407	Ursula BUTSCHBACH	° J ~ 1575		Johannes KLINGEL			† 3/8/1631	Ribeauvil lé		
408 ++	Tobias BERGER	° J ~ 1575		Salome MÜLLER			† 6/4/1634	Riquewih r	Tobias MÜLLER	
409 ++	Salome MÜLLER			Tobias BERGER					Nicolas BERGER	
410 ++	Johann Oswald GOLL	° J ~ 1580		Elisabeth DEUSCH	x 4/4/1614	Sélestat	† 5/12/1614	Sélestat	Martin Niclaus DEUSCH	X GUEBWILLER
411 ++	Elisabeth DEUSCH	° J ~ 1580		Johann Oswald GOLL	x 4/4/1614	Sélestat		Sélestat	Oswald GOLL	Anastasia RÖSCH
	Union 2			Matheus MÜNTZER	x 21/9/1615	Sélestat				
412	Stephan VOGEL									
414	Jacob KOPP			Margaretha SPECHT	x 30/11/1613	Beblenheim			Georg SPECHT	Kunigunda HUTMACHER
415	Margaretha SPECHT	° J < 1567	Beblenheim	Anthon MEYER	x 12/12/1587	Beblenheim			Joss Glady MEYER	Barbara WIENACHT

Annexe A - Liste d'ascendance de BARTHOLDI Frédéric Auguste (établie par Christian Emig – 18-7-2014)

Sosa	Nom	Date naiss.	Lieu naiss.	Conjoint	Date union	Lieu union	Date décès	Lieu décès	Père conjoint	Mère conjoint
	Union 2			Jacob KOPP	x 30/11/1613	Beblenheim				
440	Thöny KÜCHEL			Katharina HUOTMANN	x 8/1/1587	Beblenheim	† < 1587	Beblenheim		
441	Katharina HUOTMANN	° J < 1540		Thöny KÜCHEL	x 8/1/1587	Beblenheim	† < 8/1605	Beblenheim	Anton KÜCHEL	Mergil OSCHWALD
	Union 2			Claude DAVID	x 8/1/1587	Beblenheim				
442	Hans KREIS			X X						
443	X X			Hans KREIS						
444	Melchior UMBDENSTOCK	° J < 1533	Ostheim	Cécile MEYER	x ~ 1594		† 1605	Ostheim	Frédéric MEYER	X X
445	Cécile MEYER	° J < 1555	Ammerschwyr	Lazard ENDERLIN	x J 20/7/1576	Hunawrhr	† > 1619	Ostheim	Jean ENDERLIN	Eve X
	Union 2			Melchior UMBDENSTOCK	x ~ 1594				Ulrich UMBDENSTOCK	
446	Jean Von NAESCHENHEIM		Ostheim	Agnès FRÖHLICH						
447	Agnès FRÖHLICH			Jean Von NAESCHENHEIM						
448	Diebold GRAFF			Anna GÖCKLIN						
449	Anna GÖCKLIN			Diebold GRAFF						
482	Henri GISSING			Appolone HEIMEL			† < 1631		Jean HEIMEL	Catherine FUESS
483	Appolone HEIMEL			Henri GISSING			† < > 1630 & 1631			
486	Jean SCHWOELLER			Marguerite HAMMERER			† 1621		Jean Félix HAMMERER	X X
487	Marguerite HAMMERER			Jean SCHWOELLER			† 1637	Ribeauvillé		
492	Hans FISCHER	° J 5/11/1570	Jebsheim	Margaretha SCHÄFFER	x 5/2/1608	Jebsheim	† 27/4/1615	Jebsheim		
493	Margaretha SCHÄFFER			Hans FISCHER	x 5/2/1608	Jebsheim				
	Union 2			Lorentz HERRMANN	x 30/6/1617	Jebsheim				
496	Bernhard GREINER	° J ~ 1579	Augsbourg	Ursula STÄHELIN	x ~ 1614	Bâle	† < 13/5/1644	Bâle	Johannes STÄHELIN	Catharina BECKEL

Annexe A - Liste d'ascendance de BARTHOLDI Frédéric Auguste (établie par Christian Emig – 18-7-2014)

Sosa	Nom	Date naiss.	Lieu naiss.	Conjoint	Date union	Lieu union	Date décès	Lieu décès	Père conjoint	Mère conjoint
497	Ursula STÄHELIN	° 6/8/1592	Bâle	Bernhard GREINER	x ~ 1614	Bâle	† 13/5/1644	Riquewihler	Philipp GREINER	Catharina THOMANN von HAGELSTEIN
	Union 2			Johann Conrad WEYLAND	x 13/5/1644	Riquewihler				
498	Martin DIETZ	° J 14/3/1582	Mittelwihler	Barbara KLUG	x 13/1/1607	Mittelwihler				
499	Barbara KLUG	° < 1587		Martin DIETZ	x 13/1/1607	Mittelwihler	† 7/11/1637	Mittelwihler	Martin DIETZ	
	Union 2			Hans RUDOLPH	x 15/2/1625	Mittelwihler				
500	Mathias SCHULER	° J 23/11/1572	Sundhoffen	Appolonia HESSKUNTZ	x 1/7/1594	Sundhoffen				
	Union 2			X X						
501	X X			Mathias SCHULER					Mathias SCHULER	Agatha KOPP
502	Caspar GUTKIND									
Génération 10										
672	Georg HERR									
676	Diebold ORTLIEB			Anna WENTZEL	x 13/11/1587	Colmar	† ~ 1628	Ribeauvillé		
	Union 2			Salome SCHERER						
677	Salome SCHERER			Diebold ORTLIEB					Theobald ORTLIEB	Barbara von ULM
678	Joseph GLASER			Margaretha WETZEL						
679	Margaretha WETZEL			Joseph GLASER						
784	Paulus ORTLIEB	° J ~ 1532	Ribeauvillé				† J ~ 1568	Ribeauvillé		
788	Grégoire KLINGEL			X X			† < 1587			
789	X X			Grégoire KLINGEL						
792	Johannes LEIB		Bebenheim	X X						
793	X X			Johannes LEIB						
808	Georg DUMMLER	° J ~ 1540	Rothenburg Ob	Katharina GINDE	x J 24/10/1569	Strasbourg				

Annexe A - Liste d'ascendance de BARTHOLDI Frédéric Auguste (établie par Christian Emig – 18-7-2014)

Sosa	Nom	Date naiss.	Lieu naiss.	Lieu naiss.	Conjoint	Date union	Lieu union	Date décès	Lieu décès	Père conjoint	Mère conjoint
				der Tauber							
809	Katharina GINDE Union 2	° J ~ 1545			Jacob ZIMMER	x J ~ 1565					
					Georg DUMMLER	x J 24/10/1569	Strasbourg				
810	Hans GOLCH	° J ~ 1550	Brensbach		Barbara BINDER	x J 19/6/1576	Strasbourg		Strasbourg	Eucharis BINDER	
811	Barbara BINDER	° J ~ 1555			Hans GOLCH	x J 19/6/1576	Strasbourg				
816	Nicolas BERGER							† ~ 1619	Riquewihr		
818	Tobias MÜLLER										
820	Oswald GOLL		Sélestat		Anastasia RÖSCH			† 19/12/1615	Sélestat		
821	Anastasia RÖSCH				Oswald GOLL					Michael GOLL	
822	Martin Niclaus DEUSCH				X GUEBWILLER						
823	X GUEBWILLER				Martin Niclaus DEUSCH						
830	Georg SPECHT	° J ~ 1540			Kunigunda HUTMACHER	x J ~ 1565	Beblenheim	† J < 1580			
831	Kunigunda HUTMACHER				Georg SPECHT	x J ~ 1565	Beblenheim			Hans SPECHT	
880	Anton KÜCHEL				Mergil OSCHWALD			† < 1587		Martin OSCHWALD	X X
881	Mergil OSCHWALD				Anton KÜCHEL						
888	Ulrich UMBENSTOCK							† J < 1553	Bergheim		
890	Frédéric MEYER	° J ~ 1535		Ammerschwahr	X X			† J > 1576			
891	X X				Frédéric MEYER						
966	Jean HEIMEL				Catherine FUESS			† 1583		X FUESS	Dorothe KEGEL
967	Catherine FUESS				Jean HEIMEL			† 1627	Ribeauvillé		
974	Jean Félix				X X			† 1686	Ribeauvillé		

Annexe A - Liste d'ascendance de BARTHOLDI Frédéric Auguste (établie par Christian Emig – 18-7-2014)

Sosa	Nom	Date naiss.	Lieu naiss.	Conjoint	Date union	Lieu union	Date décès	Lieu décès	Père conjoint	Mère conjoint
	HAMMERER							ilé		
975	X X			Jean Félix HAMMERER						
992	Philipp GREINER	° J ~ 1542	Augsbourg	Catharina THOMANN von HAGELSTEIN	x J 16/12/1570	Augsbourg	† ~ 1608	Augsbourg		
	Union 2			Helena SCHMIDT	x ~ 1587					
	Union 3			Suzanna KOLBINGER	x 8/8/1588					
993	Catharina THOMANN von HAGELSTEIN		Ravensbourg	Philipp GREINER	x J 16/12/1570	Augsbourg	† 1590		Jacob GREINER	Regina AMMAN
994	Johannes STÄHELIN	° J 1555	Bâle	Catharina BECKEL						
995	Catharina BECKEL			Johannes STÄHELIN						
996	Martin DIETZ						† 1/8/1622	Mittelwihir		
1000	Mathias SCHUHLER			Elisabeth KEFERLIN	x J 2/12/1566	Sundhoffen	† 17/7/1629	Sundhoffen	Michel KEFERLIN	
	Union 2			Agatha KOPP	x J 21/5/1571	Sundhoffen			Marx KOPP	
	Union 3			Sabina SECKLER	x 24/2/1611	Sundhoffen			Martin SECKLER	
1001	Agatha KOPP			Mathias SCHUHLER	x J 21/5/1571	Sundhoffen	† 18/5/1610	Sundhoffen	Hans SCHUHLER	

Annexe B - Liste de descendance de BARTHOLDI Veit (établie par Christian Emig – 18-7-2014)

Desc	Nom	Date naiss.	Lieu naiss.	Date décès	Lieu décès	Conjoint	Date union	Lieu union	Père conjoint	Mère conjoint
Génération 1										
	Veit BARTHOLDI	° J ~ 1578	Monheim	† < > 1629 & 1634	Aberzhausen	Walburga DÖDERLE	x 6/10/1600	Weissenburg in Bayern	Alexander DÖDERLE	STÖCKEL
Génération 2										
1	Daniel BARTHOLDI	° ~ 1605	Aberzhausen	† 8/5/1688	Weissenburg in Bayern	Susanna MAIER	x 25/2/1634	Weissenburg in Bayern	Johannes MAIER	
2	Veit BARTHOLDI	° 21/8/1608	Aberzhausen	† 13/12/1671	Francfort-sur-le-Main	Anna Margaretha HECK	x 4/8/1635	Francfort-sur-le-Main	Christoph HECK	Sarah MAUL
3	Barbara BARTHOLDI	° 4/12/1611	Aberzhausen	† 21/4/1692	Möhrendorf	Johann Veit STOLL	x 9/1651	Kraftshof		
Génération 3										
1.1	Michael BARTHOLDI	° 6/11/1635	Weissenburg in Bayern	(†) 31/7/1713	Weissenburg in Bayern	Apollonia HOPF	x 8/1666	Dettenheim		
	Union 2					Anna Magdalena DÖDERLE	x 11/2/1679	Weissenburg in Bayern	Georg DÖDERLE	
	Union 3					Margaretha Barbara X	x < 1685			
1.2	Daniel BARTHOLDI	° 15/4/1641	Weissenburg in Bayern	† 26/6/1712	Mayence	Maria Catharina FISCHER	x 11/11/1669	Mayence		
1.3	Johannes BARTHOLDI		Weissenburg in Bayern							
2.1	Wilhelm BARTHOLDI	° 2/3/1637	Francfort-sur-le-Main	† < 5/1690		Maria Juliana WELCKER	x 10/5/1660	Oberhörlen	Gerlach WELCKER	Anna Catharina X
2.2	Margaretha Catharina BARTHOLDI	b 18/10/1638	Francfort-sur-le-Main							
2.3	Cornelia BARTHOLDI	° 17/1/1641	Francfort-sur-le-Main	† 18/4/1710	Francfort-sur-le-Main	Johann Georg von LOHE	x 28/8/1671	Francfort-sur-le-Main	Georg von LOHE	
2.4	Anna Margaretha BARTHOLDI	b 2/6/1643								
2.5	Jacobina BARTHOLDI	b 4/12/1645	Francfort-sur-le-Main							
2.6	Valentin BARTHOLDI	b 7/3/1648	Francfort-sur-le-Main							
2.7	Anna Klara	b 2/4/1650	Francfort-sur-le-Main							

Annexe B - Liste de descendance de BARTHOLDI Veit (établie par Christian Emig – 18-7-2014)

Desc	Nom	Date naiss.	Lieu naiss.	Date décès	Lieu décès	Conjoint	Date union	Lieu union	Père conjoint	Mère conjoint
	BARTHOLDI		le-Main							
2.8	Johann Jacob BARTHOLDI	b 9/3/1652	Francfort-sur-le-Main							
2.9	Philipp Bernhard BARTHOLDI	b 23/3/1654	Francfort-sur-le-Main							
Génération 4										
1.2.1	Maria Catharina BARTHOLDI	° 9/3/1671	Mayence							
1.2.2	Matthias BARTHOLDI	° 2/10/1672	Mayence	† 6/11/1733	Mayence	Maria Kunegonda SARTORIUS	x 30/3/1704	Mayence		
1.2.3	Anna Maria BARTHOLDI	b 29/7/1674	Mayence							
1.2.4	Catharina Elisabeth BARTHOLDI	° 16/5/1681	Mayence							
2.1.1	Anna Catharina BARTHOLDI	° 22/7/1662	Oberhörten	† 27/7/1683	Oberhörten	Johann Anton GROSS	x 1683	Höringhausen (Waldeck)	Johannes GROSS	
2.1.2	X BARTHOLDI	° ~ 1666	Höringhausen (Waldeck)			Johann Anton GROSS	x ~ 1684		Johannes GROSS	
2.1.3	Anna Juliana BARTHOLDI	° 18/7/1670	Höringhausen (Waldeck)	† 31/1/1731	Krumbach	Johann Heinrich BLÖCHER	x 10/7/1688	Höringhausen (Waldeck)		
2.1.4	Johann Georg BARTHOLDI	° 6/6/1673	Höringhausen (Waldeck)	† 7/7/1733	Wissembourg	Maria Margaretha SCHÖNLAUB	x 7/8/1703	Wissembourg		
	Union 2					Maria Dorothea BOELL	x 12/1/1712	Wissembourg	Hans Caspar BOELL	Eva Magdalena LEHR
2.1.5	Johann Gerlach BARTHOLDI	° ~ 1675	Höringhausen (Waldeck)	† 9/9/1745	Krumbach					
2.1.6	Anna Angelica BARTHOLDI	° ~ 1679		† 18/8/1759	Wiesbaden	Johann Philipp SCHOTT	x ~ 1701			
	Union 2					Johann Martin SEEL	x 27/5/1722	Idstein	Johann Philipp SEEL	
2.1.7	Hans Adam BARTHOLDI	° 31/7/1684	Oberhörten	† 2/12/1734	Soultz-sous-Forêts	Anna Maria SEGER	x < 1711			
	Union 2					Maria Elisabeth BRÜCKNER	x > 1725			

Annexe B - Liste de descendance de BARTHOLDI Veit (établie par Christian Emig – 18-7-2014)

Desc	Nom	Date naiss.	Lieu naiss.	Date décès	Lieu décès	Conjoint	Date union	Lieu union	Père conjoint	Mère conjoint
2.1.8	Elisabeth BARTHOLDI	° 29/4/1687	Oberhörten	† 11/5/1687	Oberhörten					
Génération 5										
2.1.4.1b	Johann Georg BARTHOLDI	° 17/1/1713	Soultz-sous- Forêts	† 17/1/1713	Soultz-sous- Forêts					
2.1.4.2b	Friedrich Wilhelm BARTHOLDI	° 17/9/1714	Wissembourg	† 9/6/1743	Minfeld	Maria Dorothea MUSCULUS	x 7/4/1739	Schweigen- Rechtenbach	Johann Michael MUSCULUS	Catharina Elisabeth SCHERER
2.1.4.3b	Luisa Catharina BARTHOLDI	° 22/5/1716	Wissembourg	† 4/2/1742	Wissembourg	Frantz Heinrich MUSCULUS	x 11/1/1735	Wissembourg	Johann Michael MUSCULUS	Catharina Elisabeth SCHERER
2.1.4.4b	Johann Georg BARTHOLDI	° 9/3/1718	Wissembourg	† 20/4/1753	Wissembourg	Anna Elisabeth FISCHER				
2.1.4.5b	Johann Philipp BARTHOLDI	° 16/11/1719	Wissembourg	† 31/3/1720	Wissembourg					
2.1.4.6b	Georg Philipp BARTHOLDI	° 8/3/1721	Wissembourg	† 22/1/1786	Wissembourg	Catharina Margaretha MÜLLER	x 4/11/1749	Wissembourg	Johann Wilhelm MÜLLER	Anna Catharina FOLTZ
	Union 2					Christina Maria Sophia HEINHOLD	x 1758		Johann Jacob HEINHOLD	
	Union 3					Christina Rosina VIGELIUS	x 21/4/1761	Wissembourg	Johann Friedrich VIGELIUS	
	Union 4					Margaretha Salome MÜLLER	x 22/9/1788	Wissembourg	Johann Wilhelm MÜLLER	Margaretha Salome MÜSEL
2.1.4.7b	Egidius Franciscus BARTHOLDI	b 22/5/1723	Wissembourg	† 22/10/1787	Colmar	Juliana Carolina Elisabeth WILHELMI	x 13/7/1751	Rott	Johann Jacob WILHELMI	Maria Margaretha MÜLLER
	Union 2					Maria Ursula SONNTAG	x 9/6/1755	Colmar	Johann Carl SONNTAG	Maria Margaretha SONNTAG
2.1.4.8b	Christian BARTHOLDI	° 13/1/1728	Wissembourg	† 15/7/1802	Uhrwiller	Sophia Charlotta Margaretha WAGNER	x 10/9/1760	Rothbach	Johann Hermann WAGNER	
	Union 2					Catharina Dorothea	x 8/8/1769	Uhrwiller	Johann Georg	Elisabeth

Annexe B - Liste de descendance de BARTHOLDI Veit (établie par Christian Emig – 18-7-2014)

Desc	Nom	Date naiss.	Lieu naiss.	Date décès	Lieu décès	Conjoint	Date union	Lieu union	Père conjoint	Mère conjoint
2.1.7.1a	Maria Barbara BARTHOLDI	° 29/5/1711	Soultz-sous-Forêts			BARTH			BARTH	KOLB
2.1.7.2a	Johann Adam BARTHOLDI	° 4/11/1712	Soultz-sous-Forêts	† 20/6/1714	Soultz-sous-Forêts					
2.1.7.3a	Lorentz BARTHOLDI	° 4/11/1712	Soultz-sous-Forêts							
2.1.7.4a	Christina BARTHOLDI	° 22/12/1714	Soultz-sous-Forêts							
2.1.7.5a	Maria Eva BARTHOLDI	° 21/5/1716	Soultz-sous-Forêts	† 31/12/1790	Strasbourg	Johann Jacob FORMIER				
2.1.7.6a	Johann Michael BARTHOLDI	° 13/9/1718	Soultz-sous-Forêts							
2.1.7.7a	Johann Adam BARTHOLDI	° 1/11/1719	Soultz-sous-Forêts							
2.1.7.8a	Maria Barbara BARTHOLDI	° 25/6/1723	Soultz-sous-Forêts	† 6/9/1723	Soultz-sous-Forêts					
2.1.7.9b	Maria Barbara BARTHOLDI	° 15/11/1726	Soultz-sous-Forêts			Johann Philipp GÄSTEL	x 16/10/1753	Soultz-sous-Forêts	Johann Georg GÄSTEL	
2.1.7.10b	Maria Magdalena BARTHOLDI	° 8/10/1729	Soultz-sous-Forêts							
2.1.7.11b	Maria Elisabeth BARTHOLDI	° 14/9/1732	Soultz-sous-Forêts	† 8/1/1810	Soultz-sous-Forêts	Jacob WALTHER	x 29/1/1754	Soultz-sous-Forêts		
	Union 2					Johann Michael REMPP	x 20/11/1764	Soultz-sous-Forêts	Michael REMPP	Maria Dorothea ABERT
2.1.7.12b	X BARTHOLDI	° 14/3/1735	Soultz-sous-Forêts							
Génération 6										
2.1.4.2b.1	Catharina Luisa BARTHOLDI	° 3/3/1740	Wissembourg	† 15/10/1794	Yverdon	Samuel Chrles Balthazar BOURGEOIS	x 1763			
2.1.4.3b.1	Friedrich Wilhelm MUSCULUS	° 10/2/1736	Wissembourg							
2.1.4.3b.2	Heinrich Philipp	° 23/2/1738	Wissembourg							

Annexe B - Liste de descendance de BARTHOLDI Veit (établie par Christian Emig – 18-7-2014)

Desc	Nom	Date naiss.	Lieu naiss.	Date décès	Lieu décès	Conjoint	Date union	Lieu union	Père conjoint	Mère conjoint
	MUSCULUS									
2.1.4.3b.3	Johann Georg MUSCULUS	° 3/3/1740	Wissembourg	† 13/12/1741	Wissembourg					
2.1.4.6b.1 b	Philipp Jacob BARTHOLDI	° 31/12/1758	Wissembourg	† 31/12/1758	Wissembourg					
2.1.4.6b.2 c	Catharina Elisabeth BARTHOLDI	° 26/3/1762	Wissembourg							
2.1.4.6b.3 c	Johann Philipp BARTHOLDI	° 26/8/1763	Wissembourg			Margaretha Salome x MÜLLER	22/9/1788	Wissembourg		
2.1.4.7b.1 a	Wilhelmina Margaretha BARTHOLDI	° 11/3/1753	Wissembourg	† 23/3/1753	Wissembourg					
2.1.4.7b.2 b	Johann Carl BARTHOLDI	° 13/12/1756	Colmar	† 2/2/1830	Colmar	Catharina Dorothea x MEYER	28/2/1791	Sundhoffen	Stephan MEYER	Anna Catharina SCHMUCKER
2.1.4.7b.3 b	Frantz Heinrich BARTHOLDI	° 19/12/1758	Colmar	† 25/2/1757	Colmar					
2.1.4.7b.4 b	Egide Engelhard BARTHOLDI	° 24/7/1759	Colmar	† 8/4/1822	Colmar					
2.1.4.7b.5 b	Jacob Friedrich BARTHOLDI	° 30/1/1763	Colmar	† 1/11/1844	Paris	Catharina Elisabeth x SÖHNE	23/10/1787		Johann Michael SÖHNE	Susanna Elisabeth STAHL
2.1.4.7b.6 b	Johann Georg BARTHOLDI	° 26/10/1764	Colmar	† 2/9/1767	Colmar					
2.1.4.8b.1 a	Philipp Christian BARTHOLDI	° 27/9/1761	Oberbronn	† 8/7/1789	Wissembourg					
2.1.4.8b.2 a	Georg Karl BARTHOLDI	° 27/9/1762	Oberbronn	† 26/7/1849	Munster	Carolina Sophia LUCE	x 9/8/1808	Munster	Johann Friedrich LUCE	Wilhelmina Elisabeth WILD
2.1.4.8b.3 b	Georg Friedrich BARTHOLDI	° 7/11/1770	Uhrwiller							
2.1.4.8b.4 b	Catharina Dorothea BARTHOLDI	° 22/12/1771	Uhrwiller	† 2/2/1772	Uhrwiller					
2.1.4.8b.5 b	Fredericka Dorothea Charlotta BARTHOLDI	° 25/4/1773	Uhrwiller	† 8/2/1774	Uhrwiller					

Annexe B - Liste de descendance de BARTHOLDI Veit (établie par Christian Emig – 18-7-2014)

Desc	Nom	Date naiss.	Lieu naiss.	Date décès	Lieu décès	Conjoint	Date union	Lieu union	Père conjoint	Mère conjoint
2.1.4.8b.6 b	Johann Ludwig BARTHOLDI	° 9/7/1774	Uhrwiller	† 5/11/1774	Uhrwiller					
2.1.4.8b.7 b	Friedrich Wilhelm BARTHOLDI	° 21/2/1776	Uhrwiller	† 7/3/1776	Uhrwiller					
2.1.4.8b.8 b	Johann Ludwig BARTHOLDI	° 17/6/1778	Uhrwiller	† 20/6/1778	Uhrwiller					
2.1.4.8b.9 b	Carolina Margaretha Dorothea BARTHOLDI	° 9/7/1779	Uhrwiller							
2.1.4.8b.1 0b	Georg Friedrich BARTHOLDI	° ~ 1780	Uhrwiller	† 7/5/1808	Bouxwiller	Friderin Barbara ITZSTEIN				
2.1.4.8b.1 1b	Ludwig Wihlhelm BARTHOLDI	° 16/4/1781	Uhrwiller	† 21/9/1781	Uhrwiller					
2.1.7.9b.1	Johann Michael GÄSTEL		Soultz-sous- Forêts							
Génération 7										
2.1.4.7b.2 b.1	Johann Carl BARTHOLDI	° 20/12/1791	Colmar	† 16/8/1836	Colmar	Augusta Charlotte BEYSER	x 3/12/1829	Ribeauvillé	Simon BEYSER	Johanna Catharina Margaretha GRAFF
2.1.4.7b.5 b.1	Marie Elisabeth BARTHOLDI	° 2/10/1788	Bordeaux	† 15/1/1858	Paris	Sigismund Friedrich de BERCKHEIM	x 18/5/1816	Paris	Philipp Friedrich de BERCKHEIM	Octavia de GLAUBITZ
	Union 2					Adolphe de BOUBERS- ABBEVILLE	x 1827		François Jérôme de BOUBERS	Cunégonde de FOLARD
2.1.4.7b.5 b.2	Jean Frédéric BARTHOLDI	° 15/3/1794	Paris	† 27/9/1839	Tours	Louise Catherine WALTHER	x 4/7/1822	Paris	Frédéric Henri WALTHER	
Génération 8										
2.1.4.7b.2 b.1.1	Jean Charles BARTHOLDI	° 1/11/1830	Colmar	† 8/4/1885	Vanves					
2.1.4.7b.2 b.1.2	Frédéric Auguste BARTHOLDI	° 24/9/1831	Colmar	† 1/4/1832	Colmar					
2.1.4.7b.2 b.1.3	Frédéric Auguste BARTHOLDI	° 2/8/1834	Colmar	† 4/10/1904	Paris	Jeanne Emélie BAHEUX (DE)	x 15/12/187	Newport	Pierre Joseph BAHEUX	Louise NESTIER

Annexe B - Liste de descendance de BARTHOLDI Veit (établie par Christian Emig – 18-7-2014)

Desc	Nom	Date naiss.	Lieu naiss.	Date décès	Lieu décès	Conjoint	Date union	Lieu union	Père conjoint	Mère conjoint
2.1.4.7b.5 b.1.1a	Gustave de BERCKHEIM	° 3/4/1818	Paris	† 26/1/1824	Paris	PUYSIEUX	6			
2.1.4.7b.5 b.1.2a	Elisabeth Octavie de BERCKHEIM	° 12/2/1820	Paris	† 11/3/1820	Paris					
2.1.4.7b.5 b.1.3b	Clémentine Elisabeth Agnès de BOUBERS- ABBEVILLE	° 1828		† 31/12/1861	Paris	Louis Paul RENOUARD de BUSSIERE	x 15/5/1852			
2.1.4.7b.5 b.1.4b	Marie Agnès Louise de BOUBERS- ABBEVILLE	° 19/5/1832	Paris	† 22/8/1904		Charles Octove François LAW de LAURISTON	x 9/4/1856	Paris		
2.1.4.7b.5 b.2.1	Frédéric Henri BARTHOLDI	° 6/8/1823	Paris	† 23/9/1893	Jouy-en-Josas	Madeleine Anne Caroline DELESSERT	x 21/12/1850	Paris		
2.1.4.7b.5 b.2.2	Louise Hélène BARTHOLDI	° 25/6/1825		† 2/5/1896	Paris 08	Alphonse MALLET de CHALMASSY	x 7/7/1845	Paris	Adolphe Jacques MALLET	Laure OBERKAMPF
2.1.4.7b.5 b.2.3	Philippe Amédée BARTHOLDI	° 23/9/1830	Paris	† 12/5/1904	Paris					
Génération 9										
2.1.4.7b.5 b.2.1.1	Louise Françoise BARTHOLDI	° 16/10/1853	Paris	† 13/5/1854	Paris					
2.1.4.7b.5 b.2.2.1	Jacques Frédéric Albert MALLET de CHALMASSY	° 1/8/1846	Paris 8	† 10/11/1927	Paris 8	Jeanne Zélia POUPART de NEUFLIZE	x 7/7/1873	Paris	Abraham André POUPART de NEUFLIZE	Marie Louise ANDRÉ
2.1.4.7b.5 b.2.2.2	Alfred Jacques MALLET de CHALMASSY									

